Los vegetales que curan determinados tipos de Cáncer

2ª Edición Ampliada

Teoría Científica del Dr. Manuel Antonio Llano

Esta segunda Edición
se la dedico a mis seres
queridos, compañeros
de viaje en esta vida.
Especialmente al
más pequeño
Ramiro Gabriel Llano Chávez

Impreso en King-Graf - Juan Antonio Lavalleja 1260
Telefax (045) 23354 - Treinta y Tres
Depósito Legal Nº 63403 - Diciembre de 2003

AGRADECIMIENTOS

Nuestro reconocimiento y gratitud a todos los integrantes del equipo de investigación que nos han acompañado, por su invalorable apoyo que hizo posible la redacción de esta síntesis que pretende trasladar a la opinión pública información clara y concreta sobre un tema de profundidad científica.

Nuestro especial agradecimiento al periodista Aníbal Terán Castromán quien realizó las entrevistas y colaboró con nosotros en dar forma a esta obra.

Agradecemos también, la buena disposición de todos los entrevistados y la colaboración de varios médicos, que gentilmente aportaron su testimonio u opinión para dar a conocer la información que ha sido reunida en esta obra, y en otros casos han enviado y siguen enviando historias clínicas, resultados de exámenes, diagnósticos y un incalculable e invalorable material en forma totalmente desinteresada.

Finalmente, y no por última menos, vaya nuestro profundo agradecimiento a la Asociación de Inventores del Uruguay, desde la cual recibimos un continuo apoyo y respaldo a nuestro duro trabajo de investigar en forma independiente.

Dr. Manuel A. Llano
Veterinario

PROLOGO

La investigación científica independiente en el Uruguay

Las actividades relacionadas con la investigación científica en el Uruguay durante el Siglo XX que recibieron más difusión y apoyo, se realizaron mayoritariamente en instituciones universitarias y en laboratorios pertenecientes a organismos estatales, de acuerdo a lo que surge de los informes divulgados ampliamente tanto en estos ámbitos como a través de la prensa oral y escrita.

Hasta el momento, ha sido escaso el trabajo de divulgación de la investigación científica realizada por investigadores independientes quienes invirtiendo capital personal, distrayendo horas a su trabajo habitual, se han dedicado a tareas cuyos resultados benefician al conjunto de la sociedad. Justamente por ello, son bienvenidos los trabajos de recopilación y divulgación como el presente, que nos permiten conocer estos emprendimientos y a quienes con mucho esfuerzo, dedicación y tiempo, obtienen resultados positivos luego de superar innumerables obstáculos.

El emprendimiento científico que motiva este trabajo es el del Dr. Manuel Antonio Llano y su equipo. El Dr. Manuel Antonio Llano es un reconocido veterinario uruguayo, oriundo del Depto. de Treinta y Tres, quien hace aproximadamente doce años se encuentra dedicado al estudio y la investigación de especies vegetales autóctonas, con la finalidad de obtener nuevos productos

fitoterapéuticos y homeopáticos para uso tanto en animales como en humanos.

El Dr. Manuel Antonio Llano es miembro de la Asociación de Inventores del Uruguay, Asociación miembro de la International Federatión of Inventors Associations (IFIA) con sede en Ginebra, Suiza. El trabajo sostenido realizado por el Dr. Manuel Antonio Llano y su equipo contribuyen a identificar, clasificar y confirmar a determinadas especies vegetales autóctonas del Uruguay como plantas medicinales. Esta investigación ha permitido al Dr. Manuel A. Llano desarrollar extractos hidroalcohólicos que son utilizados para la elaboración de productos fitoterapéuticos y homeopáticos para uso en animales y en humanos con diversas acciones. En el presente trabajo se recogen algunas de las etapas de la investigación, el esbozo de una nueva teoría científica, y una reseña del desarrollo de los mencionados productos, expresado todo en una forma clara y amena, de modo que pueda ser leído y comprendido fácilmente.

A lo largo de los testimonios y de las entrevistas contenidas en este trabajo, muchas de ellas cargadas de emotividad, se da cuenta del aspecto humano de los casos clínicos.

En algunos casos los pacientes se interesaron por su propia voluntad en esta nueva terapia, en otros casos fueron los médicos, tanto uruguayos como extranjeros, los que se acercaron al Dr. Manuel A. Llano con la esperanza de dar a sus pacientes un

apoyo en las terapias convencionales a las que estaban siendo sometidos.

Al momento de publicarse este trabajo, ya son alrededor de 1200 los voluntarios humanos que han recibido estos productos. La evolución de los mismos ha sido documentada. De acuerdo al conteo que lleva el Dr. Manuel A. Llano, el porcentaje de pacientes con mejoría completa supera el 20 %.

Deseamos que esta obra sirva para dar a conocer los importantes logros ocurridos hasta el momento en la investigación y desarrollo de los productos fitoterapéuticos y homeopáticos "Dr. Manuel A. Llano" .

Dra. María Cecilia Martínez
Asesora Legal
Asociación de inventores del Uruguay

ANTECEDENTES DE LA INVESTIGACION EN URUGUAY Y EN EL EXTRANJERO.

Intoxicación del ganado por ingestión del vegetal Baccharis coridifolia Compositae.

En el suelo uruguayo, crecen muchos vegetales considerados malezas, muchos de los cuales resultan tóxicos cuando son ingeridos por el ganado.

Es el caso, por ejemplo, del vegetal Baccharis coridifolia Compositae cuyo nombre común en Uruguay es mío mío o romerillo.

El ganado vacuno y equino muchas veces sufre intoxicaciones graves, y hasta la muerte debido a la ingestión de mío mío.

Este vegetal crece fundamentalmente en las zonas este y centro del Uruguay, integrante del tapiz bajo del suelo superficial. Tradicionalmente, este vegetal ha sido clasificado como "mala hierba" (Alvarez, May y Molfino, 1974).

La realización de numerosas autopsias en animales, nos han revelado la muerte por intoxicación por ingestión de mío mío. Durante dichas autopsias, hemos constatado que el tejido más lesionado por las toxinas es el del tracto digestivo.

Micotoxinas

En la primera edición del Manual Merck de veterinaria se detalla la acción de ciertas toxinas procedentes de determinados hongos. La intoxicación producía la muerte en animales que en aquella época ingerían heno enmohecido en Rusia. Las plantas de heno contenían cierto hongo que fue identificado como perteneciente al género Myrothesium.

En su segunda edición (1981) se detalla que la planta Baccharis coridifolia presenta como principio tóxico una saponina glucosidal con propiedades digitaloides. El principio tóxico, según se ha divulgado, procedería de las micotoxinas producidas por hongos del género Myrothesium de las especies roridina y verrucarina. Estas toxinas serían las causantes de las serias lesiones, y hasta la muerte por intoxicación, del ganado bovino, ovino y conejos.

Luego de largos años de investigación, nos atrevemos a poner en duda estas afirmaciones. Consideramos que la patogenia y que la causa exacta de la muerte del ganado luego de la ingestión de Baccharis coridifolia merecen ser revisadas.

Primeros usos de Baccharis como planta medicinal

Existen datos arqueológicos y antropológicos que nos permiten conocer el uso temprano de Baccharis como planta medicinal por indígenas de la Selva Amazónica y del Perú Incaico.

Identificación del vegetal Baccharis coridifolia Compositae

Baccharis coridifolia o Eupatorium montevidense Spreng
Género: Baccharis
Familia: Asteraceae alt. Compositae
Nomen number: 6228
Lugar de publicación: ProdR. 5:422.1836
Zona de distribución: América del Sur. Países: norte de Argentina, Brasil (Río Grande del Sur, Paraná, San Pablo), Paraguay, grandes áreas de Uruguay.
Baccharis coridifolia es un subarbusto dioico anual de la Familia Compositae, de 50 a 80 cm de altura.

Extractos de Baccharis coridifolia Compositae para uso veterinario.

Desde hace mucho tiempo, los veterinarios utilizamos en Uruguay los extractos de Baccharis coridifolia Compositae para frenar el crecimiento de los sobrehuesos, o sea la exóstosis de los miembros de los equinos.

En la bibliografía más clásica, se sugería que dicha actividad contrairritante se debía a las resinas que contiene la planta que actúan como agentes contrairritantes, produciendo, por una vía cáustica, la necrosis o muerte de los tejidos en la zona tratada.

Las observaciones clínicas de la acción de los extractos de Baccharis coridifolia nos motivaron a comenzar a trabajar en 1991 en soluciones hidroalcohólicas para tratar de dominar el desarrollo de neoplasias de origen epitelial.

En 1993, ya eran muchos los animales en los que habíamos detectado la acción antitumoral relacionada con la utilización de extractos de Baccharis coridifolia. Por ese entonces, creíamos que la acción antitumoral podía deberse a las sustancias resinosas de la planta, pero la duda se presentó cuando, examinando con mayor detenimiento, descubrimos hongos en los tallos de Baccharis coridifolia Compositae.

Forma de suministro del extracto de Baccharis coridifolia para uso veterinario con acción antitumoral.

Desde el punto de vista clínico, observamos que luego de inyectar animales afectados por tumores externos del tipo espinocelular con extracto de Baccharis coridofolia, se producía en la zona de la inyección una pequeña inflamación.

Entre el primer y el quinto día posteriores a la inyección, el tumor tenía la apariencia de estar creciendo en la zona de la inflamación local. Entre el sexto y el séptimo día, se podía observar que la masa tumoral se desprendía del tejido normal, produciéndose paralelamente una reparación de la zona dejando una cicatriz.

Luego del desprendimiento de la masa tumoral, se apreciaba el surgimiento de un tejido rosado en una zona cicatrizal rica en capilares y de rápida reparación. Otros fenómenos que apreciamos fueron la destrucción de la red sanguínea que alimentaba al tumor, y una proliferación acelerada del tejido fibroso lo cual también tendía a restar alimento al tumor frenando su crecimiento por la vía de la disminución de la vascularización.

A partir de esas bases, comenzamos a trabajar en concentraciones más altas observando que los procesos inflamatorios iban decreciendo, confirmando lo que autores como Bandoni et al. habían afirmado en 1972.

Esquema de resultados luego de inyectar en tumores

Inyectamos extractos de Baccharis coridifolia Compositae en grandes lipomas en vacunos, equinos, perros y cerdos, arrojando los siguientes resultados:
1 - Inflamación local moderada del primero al cuarto/quinto día.
2- Necrosis celular y licuación de tejido adiposo tumoral del quinto al décimo día.
3- Cumplido ese proceso, se extrajo el tejido licuado utilizando una vía de drenaje o una jeringa.
4. Se observó a continuación una reparación fibrosa normal.

Acción antitumoral selectiva
Asimismo, observamos que, en el caso de tumores con proliferación del tejido fibroso reaccional, la acción de los extractos de Baccharis coridifolia se dirigía sólo a la masa carcinomatosa, no al tejido fibroso el cual debía ser extraído mediante cirugía.

Acción antibiótica

Otro fenómeno observado a partir de 1991 fue que, en caso de tumores expuestos y contaminados, no se producían infecciones. Por esa razón, constatamos la acción antibiótica tal como lo han expuesto varios investigadores argentinos que se han ocupado de estudiar las acciones de los extractos de Baccharis coridifolia, a quienes citamos más adelante en este trabajo.

Segunda forma de suministro a animales.

Con el correr de los años, comenzamos a trabajar en otra forma de suministro a animales. Intentamos el suministro a mamíferos por vía oral. Los resultados luego de suministrarlo a pequeños mamíferos no fueron los buscados. En cambio, luego de suministrarlo a grandes mamíferos los resultados fueron muy alentadores desde el comienzo, observándose en todos los casos la mejoría entre el tercero y el quinto mes a partir de la primera ingestión. Se pudieron establecer tres grupos, en el primero se observó la reabsorción de la zona carcinomatosa, en un segundo grupo observamos la calcificación, y en el tercer grupo la fibrosis de la zona lesionada.

Estudios in vitro en tejido humano

Estudios realizados en el Departamento de Oncología de la Facultad de Medicina de Uruguay durante el año 2000, revelaron que los extractos de Baccharis coridifolia, con determinadas concentraciones, aplicados en estirpes celulares de carcinoma de útero y de mama de humano, dieron como resultado la necrosis celular.

Estudios in vivo en humanos

Posteriormente, fuera de la Facultad de Medicina, hemos constatado los mismos resultados en estudios in vivo con las mismas concentraciones.

En determinada etapa de nuestra investigación, comenzamos a

recibir inquietudes de personas de nuestro conocimiento que padecían de carcinomas y cuyo pronóstico no era bueno. Esas personas nos solicitaron el producto que nosotros suministrábamos a los animales.

Nosotros declinamos suministrar ese producto a humanos en ese entonces, ya que habíamos resuelto seguir investigando para la obtención de un producto fitoterapéutico para uso en humanos . Es así que comenzamos a trabajar en combinaciones de sustancias vegetales que nos permitieron llegar a productos fitoterapéuticos. Otra vía de investigación nos ha llevado a la obtención de productos homeopáticos.

Cuando obtuvimos un producto que consideramos podía ser suministrado a humanos, consultamos a químicos y médicos.

En muchos casos, han sido los propios médicos tratantes, o médicos amigos de los pacientes, quienes han recomendado o autorizado a sus pacientes ingieran nuestros productos. Muchos médicos han colaborado desinteresadamente con la investigación, enviándonos historias clínicas, resultados de análisis, e incontable material de valor incalculable para nosotros. El estudio y seguimiento de estos pacientes se ha realizado conjuntamente con sus médicos, siguiendo las respectivas historias clínicas, habiéndose obtenido resultados comparativos de la acción de nuestros productos cuando se han suministrado como único tratamiento, y cuando se han suministrado en combinación con quimioterapia o con radioterapia.

ALGUNOS DATOS INTERESANTES SOBRE LA INVESTIGACION

El objetivo de nuestra investigación con la invalorable colaboración de nuestro equipo, ha estado dirigido a la comprensión de la actividad in vivo de determinado tipo de extractos vegetales y de micotoxinas como agentes antitumorales en mamíferos, incluyendo humanos.

Varios años de estudios clínicos realizados en Treinta y Tres, Lavalleja y Montevideo, han despertado el interés de diversos profesionales de la medicina animal y humana, así como de químicos y biólogos.

Retomando el tema de las micotoxinas a las que hicimos referencia en páginas anteriores, señalamos que ciertas micotoxinas muy potentes se encuentran presentes en diversas especies de la planta Baccharis que crecen en Uruguay, de acuerdo a lo divulgado en los Boletines Nos. 2 y 60 de INIA.

También se constata la presencia de micotoxinas muy potentes en especies de Baccharis que crecen en Panamá, según surge de una obra que data de 1943, llamada "Flora de Panamá" (R.E. Woodson y R.W. Shery) reeditada en 1980. Asimismo, en 1941 en el "Manual de la Flora de los alrededores de Buenos Aires", se detalla la presencia de ciertas micotoxinas en Baccharis que crece en dicha zona.

La Baccharis coridifolia es común en los suelos ralos uruguayos. También abunda en el sur de Brasil. En 1998 se publicó en el vecino país la obra "Intoxicações em equinos no Brasil" (Franklin Riet Correa, Mauro Pereira Soares, María del Carmen Méndez), y antes en 1995 "Fatores que influenciam a toxidez de Baccharis coridofolia Compositae: um estudio experimental" (Rodríguez y Tokarnia).

La historia documenta que algunas micotoxinas se han utilizado para preparar armas biológicas de efecto letal, o para provocar incapacidad física transitoria o permanente. Este tipo de armas se utilizaron en las guerras de Laos (1975/1981), Kampuchea (1979/1981) y Afganistán (1979/1981).

Frente a este uso inhumano y deleznable, muchas de las investigaciones más recientes sobre las micotoxinas no han tenido un fin bélico sino medicinal, y de ello se dio abundante información en 1999 al realizarse el XXI Simposio Nacional de Química Orgánica celebrado en Los Cocos, Córdoba, Argentina.

Se ha divulgado que la infusión de las partes aéreas de Baccharis coridifolia es utilizada como agente hepatoprotector**.** Asimismo, el uso tópico de las partes aéreas de las planta es muy conocido en el tratamiento de inflamaciones.

Nosotros, al igual que otros investigadores, trabajamos con extractos de diferentes especies de Baccharis que han revelado actividad antitumoral en mamíferos con resultados clínicos documentados.

Durante la últimas décadas, se han reportado estudios sobre la actividad antitumoral de extractos de diversas especies de Baccharis en tejidos de mamíferos, entre los que cabe citar los realizados in vitro por los biólogos E. Mongelli, V. Martino, J. Coussio y G. Ciccia de la Universidad de Buenos Aires, Argentina, y los realizados in vivo por el bioquímico B.B. Jarvis y su equipo en la Universidad de Maryland, USA, así como el trabajo de investigadores de la Universidad de Santa María, RS Brasil.

En el espectro de extractos de plantas con actividad antitumoral, Comezoglu,
S.N. revela en "Isolation and characterization of new trichotecenes from Baccharis maegapotamica; chemical modifications of baccharinoid B5", Diss Abstr Int (Sci) (1987) 47 (9):3768, ISSN:0419-4217, que el extracto de Baccharis coridifolia muestra muy alto grado de actividad antileucémica.
Estudios realizados a partir del año 1999 en la Universidad de Tecnología Fina de Berlín y en la Universidad de Calprica Portugal se han estudiado nuevos trichotecenos con actividad antitumoral en tumores carcinomas cosa que ya había sido demostrada en este tipo de tumores por el Dr. Manuel Llano a partir del año 1991, los tumores estudiados en dichas universidades fueron melanomas, carcinomas escamoso, carcinoma de pulmón y otros. Los resultados de dichas universidades no hacen más que confirmar los estudios realizados en facultad de veterinaria y Medicina y Facultad de Química en Uruguay a pedido del Dr. Llano y su equipo.

COMO ACTUAN LOS PRODUCTOS FITOTERAPEUTICOS Y HOMEOPATICOS QUE HEMOS OBTENIDO

Luego de largos años de estudios e investigación, de innumerables cirugías y autopsias practicadas en animales, y de observar conjuntamente con los médicos tratantes a los pacientes humanos y la evolución de sus enfermedades, nos atrevemos a efectuar el siguiente esbozo de teoría científica.

Destrucción de la membrana celular - Consideramos que las toxinas de los hongos presentes en Baccharis coridifolia Compositae destruyen la membrana celular de la célula tumoral; de este modo escapa parte del citoplasma celular lo que lleva generalmente a la muerte de la célula enferma.

Bloqueo del metabolismo de la élula - Investigadores de todo el mundo indican que las células tumorales de estirpe epitelial muestran extraordinario aumento de la enzima fosfatasa, que es la encargada permitir a las moléculas de glucosa, ricas en energía, entrar a la célula tumoral. La glucosa es utilizada en gran cantidad por la célula tumoral cuya avidez por la misma aumenta exageradamente.

Basándonos en ello, y recogiendo lo publicado por los autores M.C. Meireles y F. Riet - Correa, de Brasil, sobre la alteración de los procesos metabólicos básicos, provocada por la acción de las micotoxinas en la célula animal, estimamos que en la cadena energética, en lugar de la glucosa, ***aparece un radical incompleto de glucosa,*** bloqueando el metabolismo de la célula tumoral lo que contribuiría a su necrosis. Uno de los pacientes terminales que colaboró con nuestra investigación fue un reconocido médico cirujano del Departamento de Florida, el Dr. Raúl Amorín, persona muy apreciada por nosotros. Según sus palabras recogidas en una carta, luego de ingerir nuestros productos, sufrió episodios febriles

molestos; tras descartar otras posibles causas, nos transmitió que opinaba que se debieron a la necrosis tumoral, y nos manifestó que adhería a la posibilidad de que nuestro producto pudiera destruir células más rápido de lo que éstas se reproducen.

Lo que observamos es que estamos frente a un modo de atacar la célula tumoral con ***un glucósido*** que es una molécula similar, pero no igual, a la glucosa. La célula enferma es "engañada" y muere como consecuencia de ello.

Consideramos que este glucósido estaría formado por una molécula degradada de glucosa más la toxina de los hongos presentes en Baccharis coridifolia Compositae. Como las enzimas que degradan la glucosa no pueden degradar este glucósido, se cortaría la cadena energética de Krebs en el interior de la célula, por lo que ésta moriría si es que no muere antes por la rotura de la membrana celular que provoca el escape de citoplasma.

¿Por qué las células sanas no son atacadas?

La célula sana no tiene su membrana alterada. La fosfatasa no está en exceso, por lo que la célula no aceptaría el glucósido.

Por el contrario, la célula tumoral tiene una alteración en su membrana y en su metabolismo, razón por la cual se vuelve ávida de energía.

De este modo, consideramos que estamos, por decirlo de un modo popular, frente a un tóxico de la célula tumoral que la localiza y la destruye, sin dañar las células sanas, un tóxico selectivo que encuentra a las células tumorales y las destruye.

¿Cómo actúan los productos para evitar la proliferación de las élulas tumorales, particularmente las metástasis?

De acuerdo a lo publicado en Brasil por C.S.L. de Barros, F. Riet - Correa, y M.C. Méndez, en varios trabajos, existen determinadas sustancias denominadas baccharinoides que han sido encontradas en otras especies de Baccharis. Estas sustancias han revelado tener acción inhibitoria de la división celular por lo que cabe sospechar que las micotoxinas presentes en Baccharis coridifolia Compositae tienen la misma acción.

En confirmación de esto, el profesor Harvis de la Universidad de Mariland, separó diecinueve sustancias con actividad antibiótica de Bacharinoides, contenidos en toxinas de hongos de la familia Roridum y Berrucaria, también encontradas en el vegetal superior Bahcaris Megapotámica en la zona de Curitiva Brasil. Estos estudios fueron realizados por un equipo que integraba el profesor Tocarnia, conjuntamente con otros investigadores entre los cuales se encontraba el Profesor Harvis.

Estos Bacharinoides con propiedades antibióticas, actuarían según las investigaciones del Dr. Llano, destruyendo la membrana tumoral celular y bloqueando el metabolismo energético de la célula, confirmaciones realizadas por la Universidad de Tecnología Fina de Berlín con las mismas sustancias químicas procedentes de otro vegetal superior. Estas sustancias químicas, tienen relación directa con los Macrosiclotrichotecenos que se encuentran en los distintos hongos estudiados y vegetales superiores. Esa macromolécula sería la que tiene la propiedad, de actuar en determinados tumores especialmente carcinomas, melanoma y leucemia.

PROPIEDADES ANTIOXIDANTES DE LOS PRODUCTOS FITOTERAPEUTICOS DEL DR. LLANO.

Propiedades antioxidantes de los extractos de Baccharis coridifolia

La Baccharis coridifolia DC compositae es una especie de Baccharis que crece en diversas regiones rocosas de Latinoamérica, en climas de templado a seco, variando a veces el nombre por el que se la designa, según los distintos autores.

En Uruguay es conocida por ingenieros agrónomos y veterinarios por los nombres comunes de "romerillo" o "mío mío", reconocida fuente de intoxicación del ganado vacuno y equino tanto en Uruguay, como en Argentina y Brasil.

De acuerdo a estudios científicos realizados en Argentina y en Uruguay, los extractos de Baccharis coridifolia tienen propiedades antioxidantes.

La Cátedra de Biotecnología y Microbiología Industrial de la Facultad de Farmacia y Bioquímica de la UBA - Universidad de Buenos Aires, ha analizado diversos extractos de muchas especies de Baccharis, habiéndose constatado el sorprendente contenido en antioxidantes en Baccharis coridifolia.

¿Qué son los antioxidantes?

Para entender como funciona un antioxidante, hay que saber primero qué es un oxidante. El organismo humano produce permanentemente cierta cantidad de radicales libres u oxidantes. Los radicales libres u oxidantes provocan el envejecimiento celular. En caso de exceso dañan al organismo llegando, en los casos más graves, a contribuir a la formación de tumores.

Se han estudiado muchos factores relacionados con los radicales libres. De acuerdo al Profesor Rafael Radi del Departamento de Bioquímica de la Facultad de Medicina "el envejecimiento es una condición asociada".

Otros factores son el humo del tabaco, la contaminación ambiental, ciertos fármacos, la radiación ultravioleta.

Propiedades antioxidantes de los productos del Dr. Llano.

Nosotros utilizamos extractos de varios vegetales para la preparación de nuestros productos. Uno de dichos extractos es el de Baccharis coridifolia Compositae. Sabemos, además, a través de la profusa bibliografía que hemos estudiado, que algunas otras sustancias vegetales que también utilizamos para la preparación de nuestros productos contienen también antioxidantes.

En particular, uno de los productos que desarrollamos se caracteriza, además de sus propiedades antivirales, antiinflamatorias y antibacterianas, por poseer propiedades antioxidantes.

Se ha analizado este producto en el Laboratorio Horus de Montevideo, dando como resultado que el contenido en antioxidantes de este preparado supera el de la reconocida "pepita de uva", la cual, según se ha divulgado, es la más rica en antioxidantes. Un mililitro del preparado tiene la misma capacidad de inhibir la lipoperoxidación que 0.041 miligramos de BHT (butilhidroxitolueno).

Este no es el único producto del Dr. Llano con propiedades antioxidantes, sino que esa propiedad también se encuentra en otros de los preparados.

Propiedad citotóxica con capacidad de inhibir tumores en Baccharis coridifolia Compositae.

De acuerdo a la importante bibliografía consultada, los extractos de Baccharis coridifolia Compositae contienen ácido tiobarbitúrico de acción citotóxica con capacidad de inhibir tumores.

EFECTOS COMPROBADOS

El extracto hidroalcohólico bebible que es uno de los ingredientes principales de uno de los productos del Dr. Llano tiene acción antitumoral selectiva. La acción se desarrolla entre el tercer y quinto mes desde la primera ingestión. Se ha observado la necrosis de la célula tumoral en carcinomas de los tipos a células pequeñas, a células gigantes, secretantes y epidermoides. Asimismo, se ha observado acción antitumoral en tumores cordonales en la parte epitelial.

Ese mismo producto del Dr. Llano ya terminado, o sea con todos los demás ingredientes, ha revelado acción reguladora en el cuadro sanguíneo y del medio interno, produciendo desde un acercamiento del cuadro general a valores normales hasta su completa normalización.

OPINAN OTROS PROFESIONALES

"*Los productos del Dr. Llano son una vía más para tratar de dominar las células tumorales"*

Dr. Tabaré Sobrero - Veterinario
Medalla de Oro de la Facultad de Veterinaria
Integra el equipo de investigación del Dr. Llano
Uruguay

"El tratamiento con los productos del Dr. Llano es sumatorio a todos los tratamientos conocidos. Al no ser tóxico es un excelente soporte para que la quimioterapia y la radioterapia lleguen a mejor término."

Dr. Dieter Brops
Médico

Uno de sus pacientes fue tratado con éxito con los productos del Dr. Llano en Alemania.

"Dr. Llano:.. Me he adherido a la posibilidad de que su producto pueda destruir células más rápido de lo que se reproducen."

Dr. Raúl Amorín
Cirujano

Enfermó de cáncer y tomó el producto del Dr. Llano
Departamento de Florida, Uruguay

LA INVESTIGACION DEL DR. LLANO Y SU EQUIPO EN EL CONTEXTO DE LA MEDICINA ONCOLOGICA

Actualmente, el trabajo del Dr. Llano se realiza en el campo de la fitoterapia y en el campo de la homeopatía. La primera es el tratamiento de las enfermedades con plantas medicinales, la segunda es el tratamiento de enfermedades con mezclas de sustancias vegetales y animales.

Los tratamientos convencionales para las enfermedades tumorales comprenden fundamentalmente quimioterapia, radioterapia, administración de hormonas y cirugía.

El término en que se alcanzan las mejorías buscadas con estos tratamientos, supera generalmente el plazo de cinco meses. En muchos casos, la acción beneficiosa de la quimioterapia se ve superada por los efectos adversos que llegan a producir trastornos graves, razón por la que, a menudo, los médicos disponen la suspensión del tratamiento lo que provoca el avance de los tumores y metástasis.

La radioterapia es de aplicación localizada por lo que no es adecuada para controlar metástasis que se pueden expandir en órganos y glándulas.

El tratamiento con hormonas suele traer efectos anatómicos indeseables de "feminización" en el caso de pacientes con cáncer de próstata, por ejemplo.

Cuando se aplica cirugía se corre el riesgo de recidiva en la zona de la sutura y en los tejidos próximos a la zona de la operación.

Método para tratar enfermedades tumorales	Acción	Efectos adversos
Quimioterapia	Tratamiento antitumoral de aplicación general	Trastornos en los valores hemáticos y en el cuadro general
Radioterapia	Tratamiento antitumoral de aplicación localizada	Trastornos en los valores hemáticos y en el cuadro general. No es adecuado para el tratamiento de metástasis.
Tratamiento hormonal	Tratamiento antitumoral con sincronización entre glándulas endocrinas	Trastornos hormonales y sexuales cuando se utilizan hormonas específicas
Intervención quirúrgica	Extirpación de tumores primarios y secundarios	Pueden presentarse recidivas
Fitoterapéuticos y homeopáticos del Dr. Llano	Acción antitumoral selectiva	No se observan efectos adversos

ESPERANZA PARA COMBATIR EL SIDA

Estudios ya iniciados indican que hay propiedades inhibitorias del HIV en uno de los productos fitoterapéuticos del Dr. Llano.

Según informes presentados en el Congreso de Etnobiología realizado en la India del 17 al 21 de noviembre de 1994, algunos vegetales tienen propiedades para combatir HIV, ciertos tipos de tumores y también la enfermedad de Chagas.

El listado de vegetales es muy grande, por lo que solamente incluimos los originarios de nuestra zona:
Carqueja, Chilca , Raiz de la China, Ortiga, Marrubio, Cola de Caballo, Cruz Muñá, Amor Seco , Yerba de la Perdiz

Según investigadores procedentes de la Universidad de Salerno,

Italia, de la Escuela Superior Politécnica de Chimborazo, Ecuador, y de la Universidad de Milán, Italia, existen indicios de capacidad antiviral de los glicósidos que se hallan en vegetales originarios de nuestra zona con los cuales se elabora uno de los productos fitoterapéuticos del Dr. Llano.

De acuerdo a lo documentado en publicaciones científicas de circulación mundial, los aryl -glicósidos y triterpénido - glicósidos tienen propiedades inhibitorias en virus tipo 1 HIV 1 integrasa. Estas investigaciones se realizaron en 1999, y de ello hablan prestigiosos investigadores como Manfred G. Reineke, Peter J. King, Guo Xiang Ma, Werifang Miao, y Mac Dougall quienes intervinieron en una obra de corte antropológico dedicada a recopilar la sabiduría de los hechiceros o gurúes de la tribu Kallawaya de la zona andina y selvática de Sudamérica.

El análisis del producto del Dr. Llano con propiedades antivirales para casos de HIV está en curso, y seguramente demandará sucesivas etapas de perfeccionamiento, pero se trabaja sobre bases firmes y resultados primarios alentadores.

De hecho, hay casos documentados de enfermos y portadores de HIV que han alcanzado buena calidad de vida con el fitoterapéutico del Dr. Llano.

LINEA DE PRODUCTOS HOMEOPATICOS DR. LLANO

El desarrollo de nuestro trabajo nos ha permitido elaborar otro tipo de productos que es nuestra línea homeopática. Esta recoge los elementos esenciales de los productos fitoterapéuticos a los que suma sustancias de origen animal.

Entre estos productos están incluidos los siguientes:

- Protector celular contra el envejecimiento, acción neutralizante de radicales libres causantes de tumores.

- Cicatrizante de amplio espectro y reparador de tejidos dañados, especialmente recomendado para úlceras de estómago e intestino.
- Disolvente de cálculos renales, alcalinizante natural urinario.
- Antivaricoso de acción en vénulas y arteriolas, acción vasoconstrictora, analgésico, reduce el edema.
- Retroviral, antitumoral y revitalizante, indicado para personas con HIV, protector contra enfermedades oportunistas y previene el surgimiento de tumores.
- Antirreumático, antiflogístico, diurético suave, analgésico.
- Revitalizante especialmente indicado para pacientes sometidos a quimioterapia o radioterapia. Mejora los valores sanguíneos, aumenta el apetito y el sueño, analgésico.
- Antitumoral (carcinomas), necrosa selectivamente células cancerosas de estirpe epitelial y glandular.

Baccharis Colidifolia D.C. en la cual se ve distinto color en la Inflorescencia masculina y femenina.

TESTIMONIOS

Entrevistas y recopilación de información y cartas realizadas por el periodista Aníbal Terán Castromán durante los años 2000 a 2002.

CORRESPONDENCIA DE MEDICOS AGRADECIDOS

Docenas de cartas ratifican que muchos médicos reconocen la efectividad de los productos del Dr. Llano.

De la abundante correspondencia de médicos agradecidos recibida por el Dr. Llano en los últimos tiempos , hemos seleccionado algunas cartas que consideramos de especial interés.
Desde Santiago de Chile el 5 de noviembre de 2001 llegó la siguiente carta:

"Hola Dr. Llano:

Soy la Dra. Mónica Berenguer que vive en Chile, quien estuvo con Ud. hace aproximadamente 3 meses, por el caso de mi mamá, quien había tenido hace 2 años un adenocarcinoma de colon y ahora tenía un tumor renal. Hace unas tres semanas la operaron y encontraron un tumor bastante más homogéneo de lo que se esperaba según el scaner.

Ella está tomando el producto que Ud. me dio desde agosto con muy buena tolerancia, sin ningún tipo de efecto secundario y reinició a tomarlo luego de la cirugía hasta que tengamos el resultado definitivo de la biopsia.

La verdad es que, luego de la conversación que mantuve con Ud., me dejó muy impactada por los casos clínicos, he hecho algunas recomendaciones y sé que alguien ha ido a Uruguay a hablar con Ud. y que está haciendo el tratamiento, y sé de otros que están interesados. Algunos lo encuentran un poco enredado por estar tan lejos por lo que le pregunto cuál sería la manera más fácil de que lleguen sus productos aquí.

Esperando que siga sumando más casos positivos y deseándole el mayor de los éxitos, se despide atte.,

Dra. Mónica Berenguer"

Otra carta está fechada en Maldonado, el 6 de julio de 2000, y es de una médica quien envió un resumen de la historia clínica de su paciente, Sra. ....., al Dr. Llano. La paciente estuvo tomando el producto del Dr. Llano conjuntamente con quimioterapia al principio, luego se le suministró el producto del Dr. Llano en forma exclusiva por decisión de la paciente, revelándose excelente tolerancia a la quimioterapia, excelente estado general y nutricional de la paciente:

"Resumen de la historia clínica:
Paciente de 69 años, asmática, alérgica, portadora de malformación urinaria a izquierda con doble vía excretora, que en enero de 1997 es operada de neoplasma de ovario, estadio 3b, realizándose histerectomía, anexectomía bilateral, omentectomía y resección de varios implantes peritoneales, quedando sin evidencia de tumor macroscópico. La anatomía patológica informó cistadenocarcinoma papilar seroso.
Posteriormente, se inició tratamiento con quimioterapia con Taxol y Carbo - platino. Buena evolución clínica con controles tomográficos y con la Ca 125 en cifras que oscilaban entre 5 y 12 hasta octubre de 1998 que comienza con discreto ascenso en el marcador que llega a 140 en julio de 1999.
En setiembre de ese año, se realiza laparotomía exploradora encontrándose tres nódulos peritoneales que se resecan, en el postoperatorio, fístula urocolónica que obliga a realizar colostomía.
En diciembre de 1999, se inicia quimioterapia con las mismas drogas con excelente tolerancia, que finaliza en el mes de abril.
Actualmente, asintomática con excelente estado general y nutricional (se adjuntan exámenes paraclínicos).

El 17 de junio comienza a administrarse su producto antitumoral exclusivamente, por decisión de la paciente dado que carece de astenia, anorexia y presenta un excelente estado nutricional con ligera tendencia a la obesidad."

"Le envío este resumen y fotocopias de algunos exámenes para que Ud. pueda documentar la evolución de la enfermedad y así obtener más datos para la evaluación de la droga que Ud. ha estado estudiando.

Lo saluda muy atte.,

Dra. Alicia Alvarado"

La carta que sigue es de un médico de la ciudad de San Carlos, Departamento de Maldonado, quien agradece la calidad de vida que le dio el producto del Dr. Llano a su padre enfermo:

San Carlos, 9 de julio de 2001.
"Como habíamos convenido por teléfono, le estoy enviando el producto que mi padre no terminó de tomar.
Debido al estado avanzado de su enfermedad, estimo que el producto no logró revertirla, pero sí contribuyó a que su estado mejorara en lo que se refiere al dolor.
De las cinco semanas en que recibió su producto, en las dos primeras se notó la recuperación del apetito y desapareció el fuerte dolor de cabeza que tenía, pudiendo dejar el Dioxadol que lo tenía muy abatido. Eso le permitió levantarse de la cama, salir de la casa y fueron las últimas dos semanas que ya no se levantó más de la cama...
Tanto yo como mi familia le agradecemos enormemente su aporte y le deseamos mucho éxito en esta labor tan importante que Ud. realiza.
Siempre a sus órdenes,

lo saluda

Dr. Alexander Roth"

Otra de las cartas es de un médico cirujano oriundo del Departamento de Florida, enfermo de cáncer:

Florida, 19 de octubre de 2000.

" He pasado razonablemente bien desde que nos vimos, con una mezcla de tratamiento tradicional (quimio) y no tradicional entre lo que figura el suyo.

He tenido algunos episodios febriles molestos que no encontramos foco (ni pulmonar ni urinario), y pensamos que puede ser por necrosis tumoral aunque las imágenes de la resonancia magnética nuclear se mantienen iguales o algo más grandes.

El domingo parto para Nueva York a ver a un oncólogo y ajustar el tratamiento de ellos si luego de ver análisis e imaginología consideran necesario cambiar.

Le sigo muy agradecido a su aporte, independientemente de cualquier resultado futuro, y me he adherido a la posibilidad de que su producto pueda destruir células más rápido de lo que se reproducen.

Le saluda muy atte.,

Dr. Raúl Amorín"
Cirujano
Sindicato Médico de Tacuarembó

EN NUEVE MESES DESAPARECIERON LAS CELULAS CANCEROSAS, TUMOR ALOJADO EN UN PULMON

Entrevista al Sr. Antonio Cítara, 76 años de edad, ciudad: Rocha, Departamento de Rocha, Uruguay. Tratamientos convencionales que le fueron practicados: Cirugía, radioterapia.

Este hombre estaba sentado al sol un domingo por la mañana en una plaza de la ciudad de Rocha. Considero que vale la pena conocer su caso:
"Mi nombre es Antonio Cítara, tengo 76 años. Yo tuve un nódulo canceroso y fui operado en el Hospital Militar. Además me di radioterapia, pero para mi lo del Dr. Llano ha sido muy bueno."

¿Tomó el producto del Dr. Llano conjuntamente con la radioterapia?
"No. La radioterapia me la hice cuando me hicieron la operación, como no pudieron sacarme el nódulo porque estaba muy comprometida la columna, me hicieron radioterapia."

¿Que pronóstico hicieron los médicos en ese momento?
"Que era un nódulo cancerígeno y que iba a seguir creciendo. Primeramente, se me operó para extirparme el nódulo, pero como no pudieron, me sacaron la muestra para biopsia y me pasaron a la clínica donde me hicieron 32 radioterapias."

¿Cuando empezó a tomar el producto del Dr. Llano?
" En seguida. Lo hice porque mi hijo se enteró de que era un producto muy bueno y yo le dije al médico qué le parecía, si podía tomar una medicación alternativa y me dijo que sí, que no había ningún problema."

¿Que pasó con el nódulo?
“Desapareció, se aplanó, las células cancerosas desaparecieron todas. Ahora es cada tres meses que tengo que hacerme un estudio para control, nada más".

EN CINCO MESES SE NORMALIZO EL NIVEL DE PSA, TUMOR CANCEROSO UBICADO EN LA PROSTATA

Entrevista realizada al hijo del Sr. Carlos Sosa, 62 años de edad, Pueblo Velázquez, Departamento de Rocha. Tratamiento convencional al que había sido sometido:

Opina este periodista que esta recuperación es asombrosa.

Velázquez es un pequeño pueblo del Departamento de Rocha. Allí vive Carlos Sosa que a la fecha tiene 62 años de edad. Su hijo, con los documentos en la mano, que certifican la increíble mejoría "del viejo" nos cuenta lo que sucedió:

"Yo me enteré en marzo de este año que mi padre tenía cáncer de próstata. Le hicieron los niveles del PSA y el 19 de marzo tenía 98,5 cuando lo normal es entre O y 4. Cinco meses después, acá tengo el informe, se le hizo el último estudio y le dio que tiene 1,3 ."

¿Había perdido mucho peso ?

"Peso y todo, no tenía ánimo para nada. Ni caminaba porque, supuestamente, tenía un tendón apretado por el tumor, así que andábamos con él en una silla de ruedas."

¿Y ahora cómo está?

"Yo lo noto hasta más joven, si se quiere. Anda impecable, come hasta de más gracias a Dios. Pica leña, hace de todo, parece mentira el estado en que estuvo hace sólo 5 meses. Cambió la vida de él y de todos nosotros, porque imagínese lo que es ver a un hombre que estaba bien caer como cayó él a un estado terminal que parecía sin solución y ahora hay que verlo, con fuerza, con ganas ... estamos así encantados del resultado de los productos del Dr. Llano."

SORPRENDENTE MEJORIA, TUMOR CANCEROSO EN EL PANCREAS Y METASTASIS EN EL HIGADO

Persona entrevistada: Sra. Nelly Huelmo Martínez, ciudad de Rocha, Depto. de Rocha.
Tratamiento convencional: No se le aplicó dado que los médicos consideraron que no se podía operar ni practicar ningún tratamiento médico conocido.

Nelly Huelmo Martínez vive también en la ciudad de Rocha. Al diagnosticarle cáncer de páncreas con metástasis en el hígado, le dijeron sencillamente que no había nada que hacer.

“Me dijeron que tenía un tumor de 8 centímetros y medio que no se podía operar ni hacer radioterapia ni nada. Yo vomitaba sangre porque ya tanto el páncreas como el hígado estaban tomados, y bueno, sólo era cuestión de tiempo, tal vez unos tres meses y después vendría lo inevitable. Ahí están las tomografías y otros estudios en que se basó el médico para darme la mala noticia"

¿Ahí fue que se entrevistó con el Dr. Llano?

"Y si, sin esperanza de nada, decidí probar con medicina alternativa y gracias a Dios y al Dr. Llano hoy puedo decir que he vivido tres años desde que me dieron tres meses de vida y sólo tomando el producto del Dr. Llano, nada más."

¿Recuperó peso?, la vemos muy activa...

"Si, yo hago la tarea en casa, cocino, atiendo a los nietos, todo. Lo único que no me animo a comer es huevo frito, lo único, porque por lo demás no me privo de nada. Capaz que como huevo frito y no me hace nada, pero yo por las dudas prefiero no arriesgar. Yo quiero ver crecer a mis nietos, me aferré a la vida y la estoy disfrutando.”

SE RECUPERO DE METASTASIS DE HIGADO, TRATAMIENTO CONJUNTO CON QUIMIOTERAPIA.

Persona entrevistada: Sra. Mirian Urrutia
Tratamiento convencional: quimioterapia.

El de Mirian Urrutia es un caso muy particular por cuanto halló en el producto del Dr. Llano algo que ni siquiera en Estados Unidos pudo encontrar.

"Soy maestra, me considero una persona muy activa y, de pronto, tuve un problema de salud que me afectó muchísimo. Me encontraron un cáncer de mama del que me operé y a los tres años se descubrió que tenía metástasis de hígado."

¿Que asistencia médica tuvo?

"Busqué los mejores recursos. Viajé a Estados Unidos para ver alguna posibilidad científica más avanzada. Allá me indicaron un tratamiento vía oral que al poco tiempo dejó de dar resultado por lo que me indicaron la quimioterapia. Al ver que el mismo tratamiento me lo podía hacer aquí, volví a Uruguay y comencé con la quimio pero tuve grandes problemas por los efectos secundarios. No podía trabajar, los trastornos eran tremendos, me bajaron las defensas peligrosamente. Me hacía dos quimioterapias por mes y empecé a sentir que era peor todo el efecto secundario del tratamiento que la misma enfermedad. Perdí mucho cabello, me salieron heridas en la boca, no me podía alimentar bien."

¿Cuándo comenzó a tomar el producto del Dr. Llano?

"Fue cuando estaba en lo peor, cuando me enteré del Dr. Llano él no era muy conocido todavía. Fui a hablar con él, me pareció un

profesional serio, decidí intentar con esa alternativa y a los 20 días empecé a notarme mejor. Antes de un mes me hice un recuento sanguíneo, y los glóbulos blancos habían subido notablemente con lo que empecé a tener otra resistencia a la quimioterapia"

¿Sin dejar la medicina ortodoxa, empezó con los fitoterapéuticos del Dr. Llano?

"Si y en poco tiempo ya se vio una disminución de los nódulos hepáticos, cosa muy rara con sólo 6 meses de haber empezado el tratamiento con los productos del Dr. Llano. Esto llamómucho la atención porque una vez que esta enfermedad se instala en el hígado es muy difícil que retroceda."

¿Fue el producto del Dr. Llano lo que le permitió seguir con la quimioterapia?

"Sin duda. El médico arriesgaba con más quimio porque veía que yo podía soportarlo gracias al apoyo del producto del Dr. Llano. A los dos años y medio, increíblemente, habían desaparecido varios nódulos y los que quedaban habían disminuido su tamaño, cosa repito rarísima en este tipo de cáncer.
Seguí tomando el producto del Dr. Llano hasta el punto que el médico me dio el alta asombrado de mi recuperación."

¿Está trabajando?

"Sí, por supuesto, y en doble horario porque este año aumentó la actividad en el colegio pero felizmente he podido asumir perfectamente el doble horario y me siento muy bien. Anoche llegué de hacerme un chequeo y me encontraron muy bien."

SE RECUPERO DE CANCER DE URETER, CONJUNTAMENTE CON QUIMIOTERAPIA Y RADIOTERAPIA.

Persona entrevistada: Sra. Nilda Gómez, ciudad de Maldonado, Departamento de Maldonado.
Tratamiento convencional: quimioterapia, radioterapia.

Con sencillez describe su estado actual esta señora llamada Nilda Gómez que vive en las proximidades de la ciudad de Maldonado.

"Empecé con molestias en los riñones y resultó que era un tumor de uréter. Mi hija en seguida fue a hablar con el Dr. Llano y empecé a tomar sus productos al mismo tiempo que me atendía con mis médicos."

¿Qué decían los médicos de este tratamiento?
"La Doctora que me atendía, cada vez que me veía me decía: "¡ pero qué bien que estás !", y se asombraba de que mis defensas subieran a pesar de la quimio que me estaba haciendo. Me hicieron tanto quirnio como radioterapia y gracias a los productos del Dr. Llano yo estaba que no parecía que
estuviera enferma."

¿Sigue controlándose?
"Ahora dejé totalmente de ir al médico, y estoy sólo con los productos del Dr. Llano que se lo recomiendo a todo el mundo. "

¿Ud. lo conoció al Dr. Llano mucho después de empezar a tomar sus productos?
“Sí, al principio fue mi hija con mi yerno los que iban a hablar con él, después cuando el Dr. Llano empezó a venir acá a Maldonado es que yo lo conocí y le pude agradecer lo bien que me siento gracias a su ayuda."

DISMINUCION DE TUMOR CANCEROSO EN EL INTESTINO GRUESO, CONJUNTAMENTE CIRUGIA, QUIMIOTERAPIA Y RADIOTERAPIA.

Persona entrevistada: Hija de la paciente, prefiere mantener en el anonimato a su madre, Departamento de Florida, Uruguay.
Tratamientos convencionales: cirugía, radioterapia, quimioterapia.

La joven que Ud. ve es la hija de la paciente que se enfrentó al grave trauma de enterarse que tenía cáncer de intestino.

“Le dijeron que tenía un tumor en el recto, a unos 16 centímetros del ano. Indicaron cirugía urgente y la operaron primero en agosto y después en diciembre. Le hicieron la colectoscomía."

¿Qué pronóstico hicieron los médicos?
"Dijeron que por estar el tumor pegado al hueso sacro, si lo tocaban iba a ser peor. Le hicieron radioterapia y quimioterapia, cosa que ella toleró bien gracias a los productos del Dr. LIano."

¿Cuándo los empezó a tomar?
"En diciembre después de la segunda operación, y hoy día, 8 meses después ella hace una vida normal, con la única molestia de la coloscopía, que es algo complicado. Las lecturas de las tomografÍas indican que el tumor va disminuyendo. Ella come bien, duerme bien, ayer fue a la playa para ver como iba la casa que ella tanto deseaba y se está construyendo."

¿Los médicos saben que ella toma los productos del Dr. LIano?
"No al principio. Ahora ya le habló a la doctora con la que tiene más confianza, que es la radióloga de Florida, y estaba muy sorprendida con la tolerancia de ella a las radiaciones, así que le dijo y la doctora no le puso ninguna objeción".

CANCER DE VEJIGA, EVITO UNA EXTIRPACION.

Entrevistado: Sr. Eduardo Suescum, 65 años, Montevideo. Tratamiento convencional: Limpieza quirúrgica. Tratamiento convencional recomendado: Cirugía para extirpar la vejiga.

"Yo empecé a tener problemas, fui al médico y resultó que tenía un pólipo en la vejiga, que resultó ser un tumor canceroso. El cirujano me hizo dos veces una limpieza interna con un bisturí electrónico. Entre una y otra operación mi señora se enteró del Dr. Llano y fue a hablar con él, quien le pidió la historia clínica y al ver que era un caso en el que podía dar una mano, le dio el producto y lo empecé a tomar"

¿Se lo informó al médico?
"No porque yo quería ver los resultados, incluso fui estirando la cirugía que el médico disponía porque me dijo sinceramente que había que sacar la vejiga porque con limpiezas no se arreglaba el problema. Como el Dr. Llano le había dicho a mi señora que los resultados se daban a partir del tercer mes de empezar a tomar el producto, yo, a mi riesgo, fui postergando la intervención quirúrgica con la esperanza de que la pudiera evitar. Entre tanto, fui a Buenos Aires a ver a otro médico que me recomendaron, el que me aconsejó que no me operara mientras me sintiera bien. Me dijo "deje para operarse cuando realmente tenga molestias al orinar, por ahora no le conviene". A más de eso, mi señora que hablaba de mi enfermedad con todo el mundo, me dice de ir a ver a un profesor grado 5 de la Facultad de Medicina aquí en Montevideo. Voy y me hace una tomografía, y no ve nada tan grave como para operar. Me dice que ve en las paredes de la vejiga alguna cicatriz de las RTU que me había hecho el cirujano que vi primero, y me dijo que esperara 5 o 6 meses para hacerme otra tomografía."

Mientras tanto ¿Ud. seguía tomando el producto del Dr. Llano?
"Exactamente, y se ve que ya estaban haciendo su efecto, lo concreto es que fui a los 6 meses, me hicieron la tomografía y no había tumor ninguno. Para festejarlo me fui a Nueva York a pasar el fin de año con mis hijos, y el cambio de temperatura no me afectó para nada, pasé divinamente y aquí estoy, con mi vejiga en su lugar que gracias a Dios y al Dr. Llano no me la extirparon."

CANCER DE PULMON, DESAPARICION DE NODULOS CANCEROSOS.

Persona entrevistada: Sr. Roberto Maceiro Lascano, Ciudad de Lascano, Departamento de Rocha.
Tratamiento convencional: cirugía.

Roberto Maceiro Lascano vive en la ciudad de Lascano, Departamento de Rocha, y, según nos dijo, es descendiente de los fundadores de esa localidad.

Su caso es llamativo por la sorpresa de los médicos al comprobar que en 7 meses desaparecieron nódulos cancerígenos que ameritaban una segunda operación.

"Me sacaron un tumor en una operacion delicadísima en el Maciel, que estoy muy agradecido a los médicos que me operaron. Pero, poco tiempo después aparecieron unos nódulos, el más grande de un centímetro, que había que tratar. Fue así que mi familia, que quería verme los mejores recursos posibles, me llevó a hablar con el Dr. Llano en Varela y comencé a tomar su producto."

¿Cómo fue la evolución de los nódulos?

"Ahora va a ver. Sucede que los médicos fijaron una nueva operación para el 26 de diciembre porque hallaban que no había alternativa y tenían que operar de nuevo. Lo cierto es que me abrieron el 26 de diciembre, y se encontraron que no había ningún nódulo de los que 7 meses antes aparecían en la última ecografía que me hicieron."

EVITO EXTIRPACION DE VEJIGA, SUPERO TUMOR CANCEROSO EN PROSTATA

Persona entrevistada: Sr. Francisco Sánchez, 77 años de edad, ciudad José Pedro Varela, Departamento de Lavalleja.
Tratamiento convencional: limpiezas quirúrgicas de vejiga.

Francisco Sánchez es conocido por todos como "Paquito" y es todo un personaje en José Pedro Varela. A sus 77 años todavía derrocha energía atendiendo su "Granja Sánchez", modelo de explotación agropecuaria en la zona. Venido de España hace muchos años, se afincó en las costas del arroyo Corrales trabajando y dando trabajo a muchos. Su vida tuvo un episodio difícil cuando su médico le informó del origen de su quebranto de salud:

"Me salían pólipos en la vejiga y cada dos o tres meses me tenía que operar. Yo me atendí con el médico que me iba haciendo ese tratamiento de limpieza o extirpación, pero me advirtió que eso no iba a ser siempre posible, y además tenía un problema de próstata."

Así que le habló de otra cirugía más complicada...

"Si, me dijo que me iba a extirpar la vejiga y que de un pedazo de intestino me iba a hacer una vejiga nueva, y que no sabía como respondería mi organismo a esa operación, pero que me fuera preparando para eso."

¿Estaba Ud. dispuesto a esa cirugía de implante?

"Y bueno, aparentemente no tenía alternativa, pero yo en esos días viajé a España y en Alicante vi a otro urólogo a ver que opinaba. Le mostré todos los análisis que tenía y me dijo que no era urgente la extirpación, que además me advirtió que era algo muy riesgoso."

¿Cuándo empezó a tomar los productos del Dr. L!ano?

"Desde que me dijeron que tenía el problema yo ya me puse en contacto con el Dr. Llano que era el veterinario que me atendía la granja, y él me dijo que me podía ayudar pero que no dejara de ver al urólogo y que hiciera puntualmente los análisis que me mandaba. Así que yo tomaba el producto del Dr. Llano y me hacía los estudios con el médico que me atendía, y, además, como le dije, fui a España y busqué otro médico que me dijo que esperara con respecto a eso de la vejiga hecha con un pedazo de intestino."

¿Qué resultados obtuvo?

"Bueno, yo me fui haciendo los estudios y el médico que me atendía iba notando que mejoraba y me lo iba diciendo, hasta que llegó el día en que salió este informe que tengo acá fechado el 16 de julio de 2002 con la firma del radiólogo que dice que la vejiga y la próstata están normales".

¿Así que está de alta ?

Exactamente. No me hacen más limpiezas de esas de cada dos o tres meses, no tengo ninguna medicación ni tratamiento alguno, só lo sigo con el producto del Dr. Llano, que no me ha provocado ningún problema ni que me den sueño, o que me quiten el apetito, o alguna cosa así negativa. Antes tomaba dos veces por día, ahora sólo tomo por la mañana. Hace ya años que las tomo, y se las recomiendo a todo el mundo."

RECUPERANDOSE DE TUMOR CANCEROSO PULMONAR CON LOS PRODUCTOS DEL DR. LLANO CONJUNTAMENTE CON CIRUGIA, QUIMIOTERAPIA Y RADIOTERAPIA.

Persona entrevistada: Sr. José Abraham Rodríguez, 49 años de edad, Melo, Departamento de Cerro Largo.
Tratamiento convencional: cirugía, quimioterapia, radioterapia.

El caso de José Abraham Rodríguez que cuenta con 49 años de edad fue de fuerte impacto en su ciudad, Melo, la capital del Departamento de Cerro Largo.

Hoy reintegrado a sus funciones en oficinas de la Junta Departamental, uno de los órganos del Gobierno Departamental de Cerro Largo, y en su trabajo de locución comercial en una de las emisoras de radio de Melo, es uno más que recomienda los productos del Dr. Llano.

"En agosto del año 2000 me detectaron dos tumores malignos en uno de los pulmones. Fui intervenido quirúrgicamente acá en Melo, y me extirparon los dos lóbulos superiores del pulmón izquierdo. Fue una operación altamente riesgosa. Tenía posibilidades de recuperarme pero era consciente de que también era probable alguna metástasis. De hecho una parte de tejido maligno quedó en la pleura porque no fue posible extirparlo, lo que aumentaba el riesgo. "

Hasta ese momento ¿ no tenía Ud. contacto con el Dr. Llano?

"No, fue precisamente después de la operación que alguien me recomendó esta investigación como seria y científica. Fuimos a Varela con mi señora y una de mis hermanas, el Dr. Llano nos ofreció

una exhaustiva explicación que nos confirmó que era algo que valía la pena probar. Fue así que lo empecé a tomar el producto que él me indicó."

¿ Seguía con los tratamientos médicos al mismo tiempo ?

"Desde luego. Se hizo todo lo que recomendaron los médicos. Radio y quimioterapia, todo, pero la pleura seguía presentando tejido maligno. Digamos que desde setiembre del 2000 inicié el tratamiento con los productos del Dr. Llano, tomando puntualmente a la hora correspondiente cada día hasta setiembre de este año (2002). Cada vez que me hacían una evaluación en Montevideo, yo le enviaba al Dr. Llano los resultados que empezaron a ser favorables mientras yo recuperaba mi peso normal. Llegué a pesar 46 kilos siendo una persona que antes de enfermarme pesaba casi 97. Hoy peso 86 y algo, que es el peso adecuado para mi."

Además de perder peso ¿qué otros problemas se le presentaron?

"No podía caminar porque me faltaba el aire. Actualmente, camino todos los días 5 kilómetros dentro de la ciudad y hasta entreno a mis hijos que hacen artes marciales ejercitándome junto con ellos. Lo otro muy grave fue la pérdida de la voz por el mismo motivo, la falta de un pulmón. No podía hablar, hasta que un día me desperté y noté que tenía voz. Quedé maravillado y comencé con una foniatra a recuperar totalmente el habla. Ahora vuelvo a grabar otra vez textos comerciales para la radio en la que alterno como locutor."

¿El tejido de la pleura ya es normal?

"Se supone que sí. Los médicos me dicen que para confirmarlo plenamente habría que hacer una operación, pero para qué si yo me siento bien. Una indicación de que el problema está superado es que no han aparecido metástasis, lo que es una señal muy importante de que el cáncer estaría dominado."

SE LE SUMINISTRO EL PRODUCTO DEL DR. LLANO POR RECOMENDACION DE UN MEDICO, SUPERO TUMOR CANCEROSO PULMONAR.

Persona entrevistada: Sra. Lourdes Barone, 60 años de edad, ciudad de Aceguá, Tratamiento convencional: quimioterapia.

Lourdes Barone vive en el extremo mismo del territorio nacional, en la ciudad de Aceguá, donde Uruguay y Brasil se unen.
Con el típico tono fronterizo en su habla, nos relata lo sucedido.

"Hace casi cuatro años me detectaron cáncer en el pulmón derecho y ya estaba tomado el mediastino. Era un caso muy complicado, porque era un tumor de 4 centímetros. Me indicaron quimioterapia."
"Un médico amigo nuestro nos comentó que unas colegas de él se estaban tratando con el producto del Dr. Llano y que él las veía muy bien. Fue así que salimos con mi esposo para Varela donde el Dr. Llano nos recibió y fue muy positivo. Salí de allí convencida, y me puse a tomar el producto exactamente como me dijo. Mientras tanto seguí con la quimio, y fui la única de aquel grupo que toleró sin problemas el tratamiento. Yo comía normalmente, nunca tuve vómitos ni nada."

¿No la operaron?
"No, es que reaccioné tan bien con el tratamiento, los análisis indicaban que aumentaba el cuadro sanguíneo y el tumor se achicaba, que ni se habló de operación."
"La última tomografía computada me la hice ahora y me dijeron que volviera a los seis meses para un control, pero que estaba bien y si en cuatro años no había aparecido metástasis, ya era difícil que apareciera ahora. El electro también me da todo bien, así que más no puedo pedir."

TENIA UN CANCER DE PULMON

Persona entrevistada: Sr. Luis Nelson Rodríguez, ciudad de Rocha, Departamento de Rocha.

Este hombre que Ud. ve en la foto bicicleteando por el centro de la ciudad de Rocha se llama Luis Nelson Rodriguez.

La foto fue tomada el 15 de setiembre de 2002. Un año antes habíamos estado con él en su casa, ya en franca recuperación, y así nos relataba su caso:

"A sentirme mal empecé en noviembre de 1999. Empecé con mareos, parecía que estaba borracho, pero yo no tomaba nada. Consulté con cinco médicos diferentes. El último que vi fue el que me mandó internar para hacerme unos estudios y en seguida salió que tenía un tumor en el pulmón, un cáncer."

¿Era Ud. Fumador?

"Fumé toda mi vida, últimamente fumaba un paquete de tabaco y una cajilla de cigarrillos por día. "

¿Qué tratamiento le indicaron?

"Me dijeron que había que operar, pero primero había que hacer una biopsia, y en eso de que estoy esperando para ver si me operaban o no, mi hermano me invita a consultar al Dr. Llano del cual habíamos visto en un canal de televisión argentino un informe tiempo atrás que nos llamó mucho la atención, y mi hermano me hizo acuerdo de eso y allá fuimos."

¿Qué resultado obtuvo con los productos del Dr. Llano?

"Formidable. Mire, llegué a pesar 45 kilos, daba lástima. No podía caminar más de 10 metros porque me faltaba el aire. Hoy día me siento perfectamente bien, hago una vida totalmente normal y acá están los análisis que me fui haciendo donde se puede comprobar que el tumor desapareció. Yo sigo yendo al médico para chequeos y me encuentran cada vez mejor y no lo pueden creer. Según ellos yo debería estar muerto - me habían dado seis meses de vida - y aquí me ve."

El mismo hombre sonriente y lleno de entusiasmo dialogó con nosotros el pasado 15 de setiembre de 2002, exactamente un año después de la primera entrevista. Notablemente más repuesto, con un rostro que refleja buena salud, se desplazaba en bicicleta sin dar muestra alguna de cansancio.
Con satisfacción nos mostró el resultado del último estudio que le hicieron, en el que se puedever que sus pulmones están libres de células cancerosas."

"Estoy pesando 79 kilos, nada que ver con aquellos 45 kilos que pesaba cuando estaba en el sanatorio. Tomo whisky, tomo vino, cerveza, me gusta viajar. A veces paso por ahí por Lavalleja, cualquier vuelta visito al Dr. Llano."

SE RECUPERO DE TUMOR CANCEROSO EN AMIGDALA

Persona entrevistada: Sr. José María Lugo, 74 años, zona rural del Departamento de Cerro Largo.

En el medio rural donde transcurrió toda su vida, José María Lugo nos recibió con esa cortesía propia de la gente de campo.
Fue un placer escuchar su relato que alternó con un par de piezas musicales ejecutadas en su viejo acordeón de dos hileras.
"Yo sufría mucho de la garganta, hasta que un día tenía algo como una pajita que me molestaba mucho, como una espina, que yo dije voy a mirar que es que tengo ahí. Fui al espejo, abrí la boca y la amígdala derecha estaba roja y tenía dos ojos, parecía una cabeza de oveja aquello. Digo entonces para mi mismo "esta porquería se volvió cáncer".

¿Y que decidió hacer?
"Me fui a Montevideo donde varios médicos me examinaron y me mandaron al Instituto de Oncología donde me indicaron los tratamientos comunes y corrientes en estos casos. Cuando volví alguien me recomendó que viera al Dr. Llano ahí en José Pedro Varela, así que fui y el doctor me dio un remedito para tomar y de él he tomado unos cuantos frascos."

¿ Los médicos no le hablaron de operarlo?
"Pues claro que sí, pero hasta el día de hoy no sé por qué no me operaron, porque me hicieron todos los análisis para operarme pero al final, ya hace cuatro años que estoy en manos de médicos y no me han operado."

¿ Les dijo a los doctores que Ud. estaba tomando el producto del Dr. Llano?
"Ud. sabe que no. Tuve una ligera cortedad de decirles y que les cayera mal porque son tan buenos que no quisiera ofenderlos y que piensen que uno no confía en ellos o algo así. Yo he hecho todo lo que me dijeron y esto del Dr. Llano lo tomo como algo que no va contra la medicina sino al contrario que ayuda, pero no sé mismamente si ellos lo entenderán así."

SUPERO METASTASIS DE CANCER DE MAMA, SE TRATO SOLAMENTE CON LOS PRODUCTOS DEL DR. LLANO.

Persona entrevistada: Sra. Iris Mabel Gonet, Paraje Alférez, Departamento de Rocha.
Tratamiento convencional: había sido operada de tumor canceroso en una mama, al tiempo surgió metástasis en el otro seno, la metástasis se trató solamente con los productos del Dr. Llano

.
En una zona rural del Departamento de Rocha llamada Alférez, vive la Sra. Iris Mabel Gonet quien narra su experiencia personal con los productos del Dr. Llano.

"Me operaron para extraer un tumor de mama y tiempo después apareció una sombra en el otro seno, por lo que en el instituto donde me atendían me recomendaron mantenerme controlada ante la posibilidad de que nuevamente tuvieran que operarme. Pese a que estaba en muy buenas manos, los médicos con los que trataba me merecían total confianza, cuando me enteré de la investigación del Dr. Llano quise tener las mayores posibilidades de recuperación, entonces fui a verlo."

¿Qué le indicó el Dr. Llano?

"Que debía controlarme como me indicaban los médicos y, además, si quería probar, me ofrecía uno de sus productos que había logrado resultados positivos en otros casos como el mío. Yo decidí probar en esos seis meses que corrían hasta la próxima visita a la clínica donde me asistía."

¿Cuáles fueron los resultados?

"Hay dos mamografías que son bien elocuentes. Una en marzo que tiene una mancha y la otra en setiembre que no tiene nada. Es decir que en seis meses, sólo tomando el producto del Dr. Llano el problema desapareció. Desde entonces he seguido controlada y siempre han salido bien los estudios, o sea que a la fecha, setiembre de 2002, estoy de alta y ya no tomo ningún tipo de medicación porque sencillamente ya no la necesito. Los productos del Dr. Llano los tomé un año y poquito."

¿Alguna alteración secundaria desagradable atribuible al producto del Dr. Llano?

"No en absoluto. Tomando el producto del Dr. Llano hice la vida totalmente normal con buen apetito, sueño normal, no hay nada que pueda decir que se parezca a efectos secundarios desagradables."

SUPERO TUMOR CANCEROSO DE PROSTATA CON COMPROMISO OSEO.

Persona entrevistada: Sr. Roberto Heber García, amigo íntimo de una persona cuyo padre enfermó de cáncer en la próstata, el paciente se llama Walter Rodríaguez, tiene 75 años, el Sr. Roberto Heber García vive en el Departamento de Maldonado. Tratamiento convencional: medicación y radioterapia.

Roberto Heber García vive en Maldonado, es carpintero y se declara un hombre práctico que no acepta otra cosa que los hechos comprobados. Nos cuenta lo que pasó cuando se enfermó el padre de un amigo íntimo, un paciente de 75 años al que diagnosticaron cáncer de próstata.

"Se trata de un hombre de campo llamado Walter Rodríguez, muy sano, que vivía trabajando y que de golpe se enfermó, y nos dieron la mala noticia de que era cáncer. Acá en Maldonado se hizo todo lo que había para hacer, en Montevideo le hicieron energía nuclear, no se bien como se dice pero es algo así lo que le hicieron en el Clínicas donde para peor nos dijeron que estaba ya en el hueso por lo que no había esperanza de recuperación. Nos dijeron así, textualmente "este hombre tiene unos meses de vida, disfrútenlo, háganle los gustos, lo que podemos intentar es aliviarle el dolor pero nada más". Lo invité a mi amigo y fuimos con la historia clínica para ver que decía el Dr. Llano. Yo desconfiado de que fuera otro fraude, pero le dije a mi amigo "no perdemos nada con ir conocerlo. Bueno, el asunto es que el Dr. Llano nos explica todo sobre su investigación, nos dice que este tipo de cáncer ya lo habí a tratado con buenos resultados. Recuerdo que llegó un momento que nos dijo <si hacen todo como tienen que hacer este hombre muere de otra cosa y no de este cáncer>. "

¿Salieron convencidos?

"Por lo menos con una esperanza. Nos pareció que no teníamos otra chance, decidimos empezar a darle los medicamentos al enfermo sin decirle nada, a ver que pasaba. Lo que pasó es que ese hombre viejo enferrno de cáncer al que le dieron unos pocos meses de vida ya hace 3 años que anda lo más bien. Trabaja en el campo como a él le gusta, anda a caballo, camina todo el dí a cosa que cuando estaba enfermo no caminaba, en fin se recuperó de manera increíble. Come de todo, hace vida normal, vive con la hija en campaña que si bien lo cuida, bueno el hombre está a gusto y sólo siente el cansancio normal de una persona de su edad."

¿Qué opinan los médicos de su recuperación?
“Al principio nos porfiaron de que era por la medicación que ellos le habían dado, que era un caso excepcional pero que en mil podría darse. Tan es así que decidimos sacarle lo del Dr. Llano. Resultado: en poco tiempo el hombre se vino abajo, otra vez decayó totalmente perdiendo peso y quedando exactamente igual que como estaba antes"

¿Volvieron a darle los productos del Dr. Llano?

"Sí, y en seguida vinieron los buenos resultados. Otra vez los estudios indicaron recuperación y ahí sí le dijimos a los médicos la prueba que habíamos hecho y que los resultados eran muy claros. Los estudios incluso los hicimos las dos veces en el mismo laboratorio, cosa de que no quedara duda. De ahí fue que los hijos decidieron tratarlo sólo con los productos del Dr. Llano y ya le digo, el hombre lleva 3 años y está lo más bien. El día que Ud. Lo quiera conocer yo lo llevo a campaña y lo entrevista a él."

SUPERO METASTASIS PULMONAR

Persona entrevistada: Sr. Fabián Núñez, Departamento de Maldonado.
Tratamiento convencional: Cirugía, quimioterapia, radioterapia.
Este es el caso de Fabián Núñez, un hombre joven que vive en Maldonado.
Hoy hace una vida totalmente normal y recuerda con todo detalle la experiencia que le tocó vivir.

"Me dijeron directamente que tenía cáncer de testículo y que a mi edad era un caso muy complicado porque lo común era que saltara a otros órganos, y fue lo que me sucedió a pesar de que me operaron. Me salió primero en un pulmón y después en el otro. Fue cuando estaba operado por segunda vez que mi familia fue a hablar con el Dr. Llano sin que yo supiera, y el Dr. Llano les dio una esperanza así que volvieron con lo que él les dio, que yo empecé a tomar sin mucho entusiasmo pero ya que mi familia insistía..."

¿Qué resultados se obtuvieron?
"Después de la segunda operación fue que me salió en el otro pulmón y ahí empecé a tomar el producto del Dr. Llano con lo que, asombrosamente, el tumor fue desapareciendo al punto que a los 8 meses de estar tomando este producto ya no tenía nada. Tampoco me salió otro tumor en otro lado."

¿Sigue con controles periódicos?
"Sí, voy cada 3 meses para revisación, hace ya 3 años que estoy bien, pero igual me controlo. Yo nunca le dije a los médicos que estaba tomando el producto del Dr. Llano, así que ellos creen que me mejoré por la quimio y la radio que me dieron. Esos tratamientos que son muy agresivos los he tolerado sin ningún problema aparte de molestias estomacales el día de las radiaciones, pero con niveles sanguíneos estables y sin que se me caiga el pelo ni nada."

ALGUNOS CASOS EN ANIMALES REALIZADOS EN VETERINARIA SOBRERO DEL DEPARTAMENTO DE ROCHA POR LA DRA. ANA BRACCO

CASO I: Canino hembra.
Edad: 7 años.
Nombre: Lasso.

Llegó a consulta el día 6 de julio de 2000, presentando un tumor mamario en tercera mama del lado izquierdo de aproximadamente 3 cm de diámetro. Se le comenzó a realizar Extracto Nº 2 inyectable una vez por mes, a la fecha el tumor mide aproximadamente 1,5 cm de largo por 1 cm de ancho continuando siempre con los inyectables.

Caso II: Canino hembra.
Raza: cruza.
Nombre: Pelusa.
Edad: 12 años.

Motivo de consulta: tumor mamario en cuarta mama del lado derecho. El tumor medía aproximadamente 2 cm de tamaño. Se comenzó con Extracto Nº 2 inyectable el día 15 de enero de 2000, la última vez que vino a revisación fue el 24 de mayo de 2001 presentando el tumor un tamaño de 1 cm de diámetro.

Caso III: Canino hembra
Raza: cruza
Nombre: Chiquita
Edad: 9 años

Se presentó a consulta en mayo de 1999 con un tumos mamario ulcerado de aproximadamente 5 cm de diámetro el cual fue inyectado una vez por mes durante seis meses sin que este aumentara de tamaño, luego se procedió a extirparlo presentando un aspecto fibroso, encapsulado y prácticamente sin irrigación.

Caso IV: Canino hembra
Raza: cruza
Nombre: Negra
Edad: 12 años

Llegó a consulta presentando dos tumores mamarios en la 2º y 3º mama del lado derecho.
El primero presenta aspecto chato de 5 cm de largo, el segundo mide unos 4 cm de diámetro.
Fueron inyectados por 5 meses, sin que aumentara de tamaño y luego la dueña no quiso inyectarla más hasta que el tumor de la tercera mama se ulceró, en ese momento se volvió a inyectar estando más chico y de color más blanquesino en partes.

Agradecemos la colaboración del Dr. Martínez de la ciudad de Rocha al igual que a la Dr. Ana Bracco por ayudarnos en la confirmación de nuestros trabajos, lo hacemos extensivo a la Dra. Mariela Rivero por prestarnos su colaboración al comienzo y hasta hoy.

"DR. MANUEL A. LLANO" MARCA REGISTRADA

"Dr. Manuel A. Llano es Marca Registrada en Uruguay, Reg. No. 329.409, a nombre del Dr. Manuel A. Llano. La Ley de Marcas No. 17.011 prohibe la utilización parcial o total, la reproducción o la imitación de las marcas registradas por personas o empresas no autorizadas por el titular. Se encuentran penadas por la ley las imitaciones y falsificaciones de productos y de marcas registradas. Los productos legítimos del Dr. Manuel Antonio Llano se venden en Homeopatía Llano, calle Canelones y Colonia s/nº, José Pedro Varela, Tel.04557108, Cel.099853018.

DATOS BIOGRAFICOS

Manuel Antonio Llano Amarillo nació en la ciudad de Treinta y Tres el 31 de Enero de 1945. En una familia de escasos recursos económicos, fue muy temprano que se hizo necesario su aporte para el sustento familiar, por lo que comenzó a trabajar siendo muy joven.

En determinado momento le tocó ser empleado de una Veterinaria. Fue entonces que descubrió su vocación.

No sin contratiempos e interrupciones logra completar sus estudios universitarios y el 27 de Octubre de 1975 recibe su diploma de Doctor expedido por la Facultad de Veterinaria.

Hasta principios de la década de los 90 su actividad profesional no se diferenciaba en mucho de lo que es la tarea habitual de un veterinario.

Fue por el año 1991 cuando, junto con otro colega, se interesaron en la investigación de ciertos extractos vegetales con los que se habían obtenido resultados interesantes en animales afectados por tumores cancerígenos.

Ese equipo de investigación se disolvió en 1994 cuando el Dr. Llano decide encarar sus propios estudios tendientes a obtener una serie de productos fitoterapéuticos con diversas acciones, no solamente antitumoral. Luego de más de 11 años de investigación, estos productos son hoy una esperanza para miles de personas afectadas por enfermedades ante las que la medicina ortodoxa aporta soluciones que se ven potenciadas y complementadas por los productos del Dr. Llano.

PATENTE DE LOS PRODUCTOS

Durante el año 2001, el Dr. Manuel A. Llano solicitó patente sobre sus productos en la División Patentes de la Dirección Nacional de la Propiedad Industrial, Ministerio de Industria, Energía y Minería.

Actualmente, la solicitud de patente se encuentra en estudio del Departamento de Asesores Técnicos de dicha oficina.
Patente en Brasil y Argentina.

MEMBRESIA EN LA ASOCIACION DE INVENTORES DEL URUGUAY

Durante el año 2001, el Dr. Manuel Antonio Llano fue aceptado como socio de la Asociación de Inventores del Uruguay, institución fundada en 1992 con personería jurídica y de carácter no gubernamental, que nuclea a inventores uruguayos independientes.

Durante el año 2002, el Dr. Manuel Antonio Llano se transformó en socio activo de dicha Asociación de acuerdo a lo previsto en sus Estatutos.

La Asociación de Inventores del Uruguay avala la seriedad del trabajo así como los resultados obtenidos en todos los años de investigación, brindándole un invalorable apoyo.

DIPLOMA DE HONOR A LA INVESTIGACION Y DESARROLLO DE LOS PRODUCTOS FITOTERAPEUTICOS Y HOMEOPATICOS DEL DR. LLANO

Durante el mes de diciembre de 2002, la investigación y los productos del Dr. Llano fueron exhibidos en la reconocida feria internacional SIIF 2002 - Seoul International Invention Fair, auspiciada por KIPA - Korea Invention Promotion Association y por IFIA - International Federation of Inventors´Associations, Ginebra, Suiza, en el stand correspondiente a la AAI - Asociación Argentina de

Inventores y a AIU - Asociación de Inventores del Uruguay.
En dicha exhibición se expusieron 1.100 inventos de más de 130 países. El jurado debió, entonces, ser muy estricto a la hora de seleccionar los ganadores. Al cabo de una ardua labor, el trabajo de investigación y desarrollo de productos fitoterapéuticos y homeopáticos del Dr. Llano recibió Diploma de Honor del jurado. El Diploma fue recibido por el Q. F. Eduardo Sábat - Garibaldi, Presidente de la Asociación de Inventores del Uruguay, quien representó al Dr. Llano en la ceremonia de entrega premios celebrada en diciembre de 2002 en el Colegio del Sol, Barrio Belgrano, Buenos Aires, Argentina, organizada por la AAI - Asociación Argentina de Inventores.

BIBLIOGRAFIA SUMARIA

Arisawa, M.; Kinghom, P.A.; Cordell, G. A.; Phoebe, H. C.; Fansworth, N.: "Plant anticancer agent XXXVI, Schottenol glucoside from Baccharis coridifolia and Ipomopsis aggregata", Planta Medica, 6, No. 544, 1985.

Arrillaga de Maffei, B.: "Plantas Medicinales", Ediciones Nuestra Tierra, Montevideo, Uruguay, 1969.

B. de las Heras et al.: "Antiinflamatory and antioxidant activity of plants used in traditional medicine in Ecuador", Journal of Ethnopharmacology, 61: 161-166 (1968).

Bandoni, A.; Mendiondo, M.; Rondina, R.; Coussio, J.: "Survey of Argentine Medicinal Plants. I. Folklore and Phytochemical Screening", Lloydia, 35 (1), 1972.

Barreta, E.: "Malezas del campo sucio: el mío mío ", Boletín de Divulgación No. 60, INIA Tacuarembó, Edit. Agropecuaria Hemisferio Sur S.R.L., Montevideo, Uruguay, 1996.

Davyt, D.; Dellacassa, E.; Ferreira, F. ; Menéndez, P.; Moyna, P.; Vázquez, A.: " Phytochemical screening of Uruguayan Medicinal Plants", Fitoterapia. 62 (6): 519-521. 1991.

Desmarchelier, C.; Novoa Bermúdez, M.J.; Coussio, J.; Ciccia, G.; Boveris, A.: "Antioxidant and prooxidant activities in aqueous extracts of Argentine Plants, International Journal of Pharmacognosy, Vol. 35, Number 2, 1997.

González, A.; Ferreira, F.; Vázquez, A.; Moyna, P.; Alonso Paz, E.: " Biological screening of Uruguayan medicinal plants", Journal of Ethnopharmacology, No. 39, pp. 217-220, 1993.

González, M.; Lombardo, A.; Vallarino, A.J.: "Plantas de la Medicina Vulgar del Uruguay". Talleres Gráficos. Montevideo. Uruguay. 1937.

Goyeneche, B. (Ed.) 1907. Diccionario de Medicina Rural. Vázquez, Gómez y Cía., Paysandú, Uruguay.

Jarvis, B.B.; Wang, S.; Cox, C.; Rao, M. et al. : " Brazilian Baccharis toxins livestock poisoning and the isolation of macrocyclic trichotecene glucosides", Natural Toxins, Vol. 4, (2): 58-71, 1996.

Machado, C. & Da Silva, M.: "Estudo da toxicidade de algumas especies utilizadas en afeçoes gastrointestinais", Anais XII Simposio de Plantas Medicinais do Brasil, pp. 64, Curitiba, Paraná, 15-17 de setiembre de 1992.

Manual Merck de Veterinaria, Segunda Edición, O.H. Siegmund, Ed. Merck & Co., Inc., Rahway, N.J., USA, 1981.

Mongelli, E.; Martino, V.; Coussio, J.; Ciccia, G. , "Sreening of Argetine Medicinal Plants using the Brine Shrimp Microwell Cytotoxicity Assay", International Journal of Pharmacognosy, Vol 34, Number 4,1996.

Plantae Diaphoricae. Flora Uruguayensis. Tomo 3 (1). Anales Universitarios. (148) 133 - 377,1941.

Systematic Botany Laboratory, "Baccharis coridifolia o Eupatorium montevidense Spreng", ProdR. 5:422.1836.

Tokarnia, C.H.; Dobereiner, J.: "Experimental intoxication of cattle with Baccharis coridifolia Compositae", Pesq. Agr. Brasil Vet. 10 (8): 79-97, 1975.

Tokarnia, C.H.; Dobereiner, J.: "Experimental Baccharis coridifolia Compositae poisoning of sheep", Pesq. Agr. Brasil Vet. 11 (9): 19-26.

ASOCIACION DE INVENTORES DEL URUGUAY

Montevideo 23 de Julio de 2001.

A quien corresponda.
Presente.

Estimados Señores:

Por la presente, quien suscribe Eduardo Sábat-Garibaldi, en su calidad de Presidente de la Asociación de Inventores del Uruguay, entidad con personería jurídica reconocida por el Poder Ejecutivo a través del Ministerio de Educación y Cultura, se dirige a los distinguidos señores para dejar constancia sobre lo siguiente:

A)- El Dr. Manuel Antonio Llano, Veterinario, es miembro de la Asociación de Inventores del Uruguay.

B)- El Dr. Manuel Antonio Llano dirige desde hace más de diez años en Uruguay, investigaciones relacionadas con preparados de origen vegetal para uso en humanos.

C)- Esta Asociación avala la seriedad del trabajo así como los resultados obtenidos a través de todos los años de investigación.

D)- Los miembros de esta Asociación se sienten agraciados con la presencia en su núcleo del Dr. Manuel Antonio Llano, y le ofrecen su más cálido apoyo.

Sin otro particular, saludo a los señores con la mayor cordialidad.

Eduardo Sábat - Garibaldi
Químico Farmacéutico

SIIF 2002

Seoul International Invention Fair 2002

DIPLOMA

Presented to

Mr. Manuel Antonio Liano

Participated in the

Seoul International Invention Fair 2002

COEX, SEOUL

Dec.4~8, 2002

KOREA INVENTION PROMOTION ASSOCIATION

Chairman
Park, Kwang-Tae

President
Choi, Sun-Bae

NUEVAS ENTREVISTAS REALIZADAS EN EL AÑO 2005 POR ANÍBAL TERÁN QUE SE AGREGAN EN ESTA SEGUNDA EDICIÓN

SE PROFUNDIZA LA ADMIRACIÓN Y EL RESPETO

Así sintetizaría lo que se siente después de años de observar los resultados que obtiene el Dr. Llano al recorrer este dificil pero apasionante camino de la investigación y la experimentación científica

La primera parte de este libro registra el diálogo mantenido con algunas de las muchas personas a las que tuve el gusto de conocer al interesarme en los sorprendentes resultados de la terapia del Dr. Llano.

A continuación se publican los testimonios recogidos de algunas de las mismas personas que años después siguen gozando de buena calidad de vida a pesar de que en muchos casos originalmente el pronóstico oscilaba desde previsiones inquietantes hasta casos en que pudiera definirse como bastante sombrío.

Reencontrarme con esas personas, verlas bien, disfrutando de salud, activas, llenas de esperanza, fue una experiencia muy agradable y enriquecedora desde todo punto de vista.

También se publican nuevos testimonios que se suman como evidencia de que estamos ante un trabajo serio, que se sostiene en fundamentos científicos, con resultados que no son casuales.

Cumplidos 20 años de tarea en en el periodismo radial televisivo y de prensa, confieso que este trabajo de difundir la labor del Dr. Llano se cuenta entre las cosas más gratificantes que he tenido oportunidad de hacer.

Aníbal Terán Castromán

."**ENTREVISTA A EL SR. "FRANCISCO SANCHES"**
de la ciudad de José Pedro Varela.

Sr. Sanches: al principio antes de empezar con las gotas me iban a operar, me iban a sacar la vejiga, y del cuarto iban a sacar un pedacito e iban a hacer una vejiga nueva y esta. En ésos días nos íbamos a España con mi Sra. El Dr. me dijo vaya y cuando vuelva hacemos eso. En España vi a un doctor, era un neurólogo, le enseñamos todos los estudios y dijo que no era necesario una operación de ése tipo, y estuvimos como 3 o 4 meses allá en España y en ese tiempo Finita (hija), había ido a hablar con el Dr. Llano y me había mandado las gotas y ya las estaba tomando, tomé y tomé, cuando fui a Treinta y Tres y me hicieron los análisis y otras cosas, yo estaba mejor y ya no me operaron, sigo como estaba natural, con la misma vejiga, no tengo problema ninguno, ahora la última vez que fui al Dr. que creo que fue en Noviembre o Diciembre me dijo que no fuera más hasta Marzo, Abril...

Dr. Llano: ¿Usted cuántos años tiene ahora?

Sr. S.: yo tengo 79 años

Dr. Ll.: usted empezó a tomar las gotas a las 74 años, está registrado en la historia clínica que yo tengo de usted.

Dr. Ll.: . lo importante es su testimonio, y el fin de ésta grabación es para darle esperanza a la gente que entre la medicina convencional, ortodoxa y la medicina alternativa cuando se hacen los estudios científicos a nivel universitario, las personas tiene que tener un poco de confianza que ya no es como antes, que decirles la palabra tumor a las personas era como decirles muerte, hoy en día se ha aumentado los márgenes de supervivencia, entonces nosotros con esto intentamos dale a las personas fe y confianza, que la medicina va avanzando lentamente pero avanza y lo más interesante de esto es que nosotros con la medicina alternativa aunque la investigación a veces no son tan completas como lo médico logramos darle al paciente un poco más de calidad de vida y un poco más de confianza en lo que están haciendo.

Sr. S.: Yo la verdad es que tengo fe y confianza en lo que estoy tomando.

Dr. Ll.: Claro porque es una medicación totalmente atóxica como usted dijo. Nosotros hablamos con la gente así como hablé con usted, que si Dios no mejora que es quien tiene poder sobre nosotros... lo médico y lo mío no interesa, lo importante es que la persona logre estar bien y sentirse bien, con lo que está haciendo sin abandonar ninguna de las dos cosas, uno agarra para la religión otros para la medicina y otros para la medicina alternativa. Pero a mi criterio las tres cosas actúan mejor en estas cosas porque una le da fe y confianza la medicina va dirigida ya con estudios muy certeros hacia lo que están haciendo y estas cosas la medicina alternativa cuando se hace con conciencia también va bajo experimentación y si se sabe que cosas pueden dar resultados.Yo creo que no hay que negar ninguna de estas cosas hay que tener fe y confianza en lo que ese esta haciendo.

Sr. S.: Ahí está, y cuando a un o le sucede lo que a mí tiene que tener una fe y confianza enorme... no puede decir que esto no sirve.

Dr. Ll.: Claro, imagine la diferencia entre extirpar la vejiga a como está hoy, ya han pasado 5 años y no ha intervenido ningún bisturí y después las operaciones que le hacían seguido desaparecieron.

Sr. S.: si, totalmente, cuando yo fui al doctor... él vio que yo empecé a mejorar el me preguntó "¿está tomando las gotitas del Dr. Llano?"... y yo le contesté que sí, que las seguía tomando, y él se convenció de que algo pasaba con las gotas...

Dr. Ll.: El tema es que yo doy el tratamiento pero no tengo como comprobarlo porque no tengo el instituto para corroborar lo que estamos haciendo pero es todo un equipo el que hacemos con los médicos ya que a través de los estudios que ellos practican yo veo las mejorías de mis pacientes, porque una cosa es que usted se sienta bien y otra cosa es poder verificar a través del diagnóstico médico que las mejorías son satisfacorias y decirle a la gente como le dijo a usted que están bien.

Sr. S.: si yo estoy bien gracias a Dios, digo gracias a Dios porque uno siempre tiene fe pero... tengo confianza que fue obra suya y de lo que usted estudió.

SR: ROBERTO PEREIRA...
DE LA CIUDAD DE JOSE PEDRO VARELA
PADECIA CANCER DE PRÓSTATA
81 AÑOS ACTUALMENTE.

Periodista: ¿Cómo llegó usted al Doctor Llano?
Sr. Pereira: Bueno, el Dr. Llano compró una propiedad pegado a la mía y después de conocer mi problema me recomendó sus gotas y las empecé a tomar.
P.: ¿Qué problema de salud tenía?
Sr. P.: Bueno yo tenía un problema en la próstata y medio jodido del corazón pero la única medicación que tomo son las gotas del Dr. Llano.
P.: ¿Qué tratamiento le hicieron los médicos?
Sr. P.: Al principio me dio unos remedios pero después ya no me dio más y no tomo nada.
P.: ¿Su sra. comentó que le hicieron hormonoterapia?
Sr. P.: Así me hicieron, pero no sirvió de mucho
P.: ¿usted comprobó que tomando las gotas del Dr. Llano mejoró?
Sr. P.: Sí, por lo menos no aumentó y ya van 7 años que las estoy tomando.
P.: ¿Asi que a usted le hacían hormonoterapia y le hablaban de operación?
Sr. P.: si, me tuvieron ensillado para operarme y justo me dio tos y no me operaron
P.: Así que usted empezó a tomar las gotas sin dejar la medicación que en ese momento tenía
Sr. P.: Así es.
P.: Tuvo alguna contraindicación con las gotas, pérdida de sueño o cosas así?
Sr. P.: no eso no
P.: ¿Usted cree favorable el tratamiento del Dr. Llano?
Sra. de Pereira: Si como no, él come de todo no se priva de nada se toma su whisky, los domingos e inclusive hasta hace bien poco andaba a caballo, la verdad que las gotas le han hecho un bien bárbaro.

SR ABRAHAM de la ciudad de Melo
PADECÍA CÁNCER DE PULMÓN

Periodista: como se ha sentido desde la ultima vez que nos vimos?

Sr Abraham: Tengo que hacer un poquito de memoria...pero me seguí ayudado con la medicina del Dr. Llano hasta que llegamos a un punto en que el Dr. sugirió que ya se había cumplido el ciclo y estaba en óptimas condiciones, eso además lo decían los análisis y que podía interrumpir el tratamiento ..., desde ese momento hasta ahora no he sentido nada... me he hecho chequeos periódicos ...inducidos por el oncólogo quien me controla semestralmente y de ello ha surgido que esta todo absolutamente normal

P.:, y cuánto tiempo ha pasado desde que se detecto el problema hasta ahora?

Sr. A.: ... y... 5 años.... de la intervención quirúrgica se cumplen 5 años en junio y de la detección fue próxima a la intervención en ese sentido se obro muy rápido y el que halla recurrido a la medicina del Dr. Llano también fue casi enseguida de la detección

P.: ...el estado físico muy bueno yo creo que hasta pasado de peso

Sr. A.:.. si pasado de peso ya me han dicho que tengo 4 o 5 kilos de más pero bueno..... una vez superado esto no hay que volver a caer en lo mismo de antes .....todos los excesos que teníamos antes no podemos permitirlos nunca más no podemos volver a tentar la mala suerte..... tenemos que hacer una vida ordenada..... hacer mucho caso a los médicos y de esa manera co ayudarnos a no tener una sorpresa desagradable como esta.

P.: bueno la verdad que es un placer encontrarlo disfrutando de estas condiciones

Sr. A.:..... yo no se si ocurre con muchas personas que han podido superar este trance, un cáncer y en este caso un cáncer de pulmón, pero a mi me llama gente o de repente no directamente pero si indirectamente me preguntan y bueno yo les digo que recurrí al Dr. Llano en su momento, el que me hizo una evaluación porque no me dijo toma esto , si no que me evaluó..... fue un charla muy larga, después fueron distintas entrevistas fue un

seguimiento de todo el proceso pos operatorio y en base a eso me fue tratando..... hasta que llego el momento que así como me diagnosticó y me dio los medicamentos apropiados para este tipo de cáncer, me dijo no se puede decir que estas curado habría que seguir con controles , pero ya no tenes la necesidad de tomar esta medicación..... y una cosita más yo les digo que consulten que no bajen los brazos que no se entreguen en estos casos hay que agotar todos los recursos ....que el cáncer no es ..fulminante o si pero.....más peligroso es cuando nos entregamos o sea que hay que pelearla, rodearse de gente,... fundamental el apoyo que uno tenga en ese momento y bueno recurrir como yo al Dr. Llano y hacerle el planteamiento llevarle todos los análisis y todo lo que tenga de la medicina tradicional y...bueno estoy seguro que al igual que yo van a encontrar una solución

P.:... gracias por su testimonio...

DR. RAMIRO ACOSTA PEREIRA de la ciudad de Melo.
Padecía cáncer intestinal.

Periodista: Bueno, Dr., cuéntenos de su caso . ¿Cómo es que usted se vincula con el Dr. Llano?

Dr. P.: Bueno, oí que venía una persona a Melo con un procedimiento distinto al tradicional y bueno, tenía un diagnóstico con un adenocancinoma intestinal que ya tenía metástasis hepática lo cual ya no podía esperar milagros, entonces perdido por perdido traté de ir y probar, de eso hace ya como tres años que estoy tomando la medicación, y realmente estoy asintomático, sin dolores; eso que a veces en vez de tomar tres veces por día tomo dos y a veces una pero me he encontrado muy bien... si, adelgacé al principio pero ahora me mantengo, no estoy gordo pero tampoco flaco, estoy pesando 55 kilos.

P.: ¿Comiendo bien y durmiendo bien?

Dr. P.: Así, si no he tenido dolores y duermo toda la noche sin ningún problema, no tomo otra medicación y el apetito bárbaro.

P.: ¿Por qué ésta enfermedad generalmente genera dolor y malestar, verdad?

Dr. P.: Exactamente, y yo ya no tengo edad en la cual puedo decir "bueno soy joven todavía", Yo ya pasé los 73 años quiere decir que ya estoy... no digo viejo, pero un poco viejito estoy.

P.: ¿Y la quimioterapia?

Dr. P.: La quimioterapia: me hicieron una evaluación y no había hecho nada, no había reducido las metástasis

P.: ¿O sea que la mejoría hay que retribuírsela a la medicación del Dr. Llano?

Dr. P.: Ah sí, tengo una mejoría clínica importante desde que empecé a tomar las gotas, lo que aún no he hecho es hacerme una tomografía, por ejemplo para ver si las metástasis disminuyeron, pienso que sí, porque yo no siento el peso que sentía antes en el higado; eso no lo siento ahora. Yo estoy muy conforme, por lo menos estoy mejorado.

P.: ¿Y contraindicaciones ninguna?

Dr. P.: No, ninguna en absoluto, no me privo de nada ni de comer ni de salir; de nada.

P.: ¿El cuadro sanguíneo cómo está?

Dr. P.: Bueno, yo me lo hice hace como seis meses y estaba dentro de los valores normales.

P.: Así que se le puede recomendar a la gente éste tratamiento.

Dr. P.: es una muy buena alternativa.

P.: Así que usted , sin dejar de lado el recurso médico tradicional ortodoxo ha comprobado que ésta medicación es buena.

Dr. P.: Recurso médico, sólo la quimioterapia que yo noté que no me adelantó nada, porque otro recurso desde el punto de vista médico no había más nada que hacer porque en mi caso ni la cirugía está indicada.

SRA. LOURDES BARONE BRITOS de la ciudad de Aceguá.
Padecía cáncer de pulmón

Periodista: ¿Cómo está, cómo se ha sentido todo éste tiempo?
Sra. Barone: Me he sentido muy bien, hace 1 año que no voy al médico.
P.: ¿y porqué no va?
Sra. B.: La última vez que fui el Dr. me mandó una tomografía computada y me dijo que no tenía apuro, me comentó que me había hallado muy bien, un poco gorda y me preguntó si dejé el cigarro, y yo le dije que de vez en cuando alguno fumaba.
P.: ¿No lo ha podido dejar totalmente?
Sra. B.: No, no he podido.
P.: Pero se siente bien y disfrutando de una buena calidad de vida...
Sra. B.: Lo más bien, no siento nada, gracias a Dios.
P.: ¿sigue tomando las gotas?
Sra. B.: Si, hace 6 o 7 años que las tomo y no las dejo de tomar.
P.: evidentemente, no es tóxico sino ya le hubieran hecho mal después de tantos años tomando.
Sra. B.: No, no, lo más bien
P.: ¿y cuando va al médico?
Sra. B.: Ah, él me dijo en Mayo o Junio, no tiene apuro. Él me dijo que me hallaba lo más bien, él me revisó y me dijo "estás bien, así que con la tomografía no hay apuro"
P.: Y su Dr. sabe que usted toma las gotas
Sra. B.: Ah sí, yo le dije, pero no me dio mucha corte, pero yo le dije.
P.: Así que a usted la atiende un especialista?
Sra. B.: Si, es un oncólogo de Montevideo que viene todos los meses al sanatorio de Melo.
P.: ¿Le alcanzaron a hacer quimio?
Sra. B.: Si
P.: ¿Tuvo efecto secundario de la quimio?
Sra. B.: No, pero yo ya estaba tomando las gotas y no me dio nada ni vómitos. Ni nada yo estaba haciendo la quimio y almorzaba con las enfermeras y los otros pacientes de sólo sentir el olor de la

comida ya se descomponían y yo normal.

P.: Bueno, le agradecemos su testimonio, el cual es muy importante por que confirmamos que esto es a largo plazo, que no es pasajero y que usted sigue gozando de buena salud

Dr. Llano: Esto es como un mensaje para que los demás no se entreguen, que ésta medicina alternativa a veces tiene sus buenos resultados

Sra. B.: Sí, a mi mucha gente me llama, el número del Dr. Llano está en la agenda porque me llaman para pedírmelo porque me ven a mí como estoy de bien, yo conozco otra paciente del Dr. Llano de Battle que también estuvo muy mal y ahora está muy bien, gorda y bien.

SR. LUGO de la ciudad de acegua
Padecía cáncer de amígdala

P.: Como le va? Tanto tiempo sin saber de usted

Sr. L.: Si como pasa el tiempo, que yo estuve en tratamiento ya hace 7 años, que yo iva a montevideo, ahora parece mentira el medico me dio 5 meses para volver a ir y yo me he dejado pasar ya hace 1 año que no voy y tampoco he ido a ver al Dr. Manuel Llano a buscar medicamento, que una vez más confirmo me ha hecho mucho bien.

P.:y ¿cuánto hace que dejó de tomarlo?

Sr. L.: y tal vez como un año...y mire que yo vine débil de montevideo yo pase 1 mes y medio sin comer, los médicos allá no sabían de eso yo al hospital iba solo a hacerme las aplicaciones y volvía también me hacían tratarme los intestinos con la Dra. pero también ya hace un año que no voy.

P.: ¿que edad tiene usted ahora?

Sr. L.: yo cumplo ahora el mes que viene 76 años

P.: Usted nos contaba que estuvo 6 años en tratamiento

Sr. L.: Si ya van a ser casi 7 años... Yo aconsejo que el que pueda tomar las gotitas del Dr. Llano que las tome porque si bien no les hace, mal mucho menos; es un remedio que algo bueno tiene, algo que es bendito por Dios porque uno lo toma y... se siente fuerte se siente con energía para andar, para caminar para todo...yo siento disposición para hacer todo, no dejo para que otro lo haga, levanto una carretilla y hago todo lo que puedo yo la voy luchando hasta que el clarinete toque la llamada.

P.: Bueno Sr. Lugo muchas gracias por recibirnos y por su valioso aporte lo cual nos demuestra que esta mejora es a largo plazo, que no es por unos meses solamente ,está demostrado que los tratamientos del Dr. Llano realmente son eficaces...

Sr. L.: si yo creo que si el me ayudó mucho y ojalá que todos probaran a tomar esta medicación...

SRA. ASTOBIZA de la ciudad de Melo padecía cáncer de lengua

Periodista: Como le va?, bueno cuéntenos un poquito el caso de su mama

Hija: Bueno mi mama se llama maria luisa astobista tiene 96 años ha sido una persona sana sin antecedentes importantes solo los comunes de cualquier persona de su edad llevando una vida normal sin ningún tipo de problemas, ahora el año pasado en Junio me dijo que se había mordido la lengua y que le dolía, le hice el tratamiento habitual con lavados con los medicamentos específicos cuando la lengua se traumatiza por mordedura bueno el médico me dijo que se le iba a pasar. El viernes 9 de Junio me dijo que el dolor era insoportable ella es muy de aguantar el dolor no es quejona... Entonces dije bueno vamos a ser ver esto porque esto es alguna otra cosa , entonces me puse los lentes, agarre una linterna, un baja lengua y le abrí la boca... Crei que me moría en ese momento porque le vi eso y me dio una muy mala impresión , yo conozco de esto porque trabajé en la salud y yo era la jefa de consulta externa del Hospital de Clínicas entonces trabajé bastante tiempo en otorrinolaringología, entonces yo conocía las patologías no es que no supiera lo que estaba viendo

P.: se dio cuenta que era algo grave

H.: si, era una lesión vegetal, yo se a voy a describir porque a veces es importante que las personas sepan. Tal vez usted ha visto en el campo en alguna cañada unas cosas que les llaman huevos de sapo que es como una coliflorcita rosada eso era lo que mi mama tenia en la lengua, en ese momento se me paso una película de todo lo que había visto durante tantos años dentro de los enfermos, bueno inmediatamente nos fuimos a buscar un especialista y al otro día nos atendió un otoriñolaringólogo y así como le vio la boca tuvo la misma impresión que yo y confirmó lo que yo suponía que era, y le mandó urgente una biopsia y que tenía que ir a Montevideo, si no me la podían hacer en Melo y hacerse los tratamientos que yo sabía son imponentes de dolorosos y de traumáticos sobre todo para una persona tan mayor entonces fui a Montevideo el lunes siguiente con la autorización de la biopsia pero en ese momento yo llamé a varias personas de la gente médica que habían trabajado

conmigo que sabían mucho más que yo y me recomendaron que la persona mayor tiene una evolución muy lenta entonces que para que la iba a hacer tocar, a veces no es conveniente. Bueno eso fue el lunes, el martes escuché por la radio que venía el Dr. Llano, y yo ya había oído hablar de él pero no sabía cual era su tratamiento.

P.: Claro no le había tocado vivir una experiencia así

H.: No, y bueno el jueves me entrevisté con el Dr. Llano y fui con todos los análisis, le hice la biopsia y tenía apenas alterado como corresponde los glóbulos blancos y bueno estuve conversando con el Dr. Llano y me parecía de una seriedad por que uno de repente esta como cansado de todas las cosas...

P.: si a veces uno se siente como predispuesto porque lamentablemente se lucra mucho con todo esto

H.: Si lamentablemente si, bueno empezamos el tratamiento el 24 de Junio el me explicó bien claro y después busqué cuanto dato había de lo cual el me había dicho para verificar y todo lo confirmé y me dijo que si en 5 meses no se estabilizaba o retrocedía para curarse el daba por finalizado el tratamiento, no me dijo vamos a seguir por tiempo indeterminado que eso fue lo que a mi me dio la confianza y la seguridad de su seriedad, y empezamos el tratamiento con las gotitas y bueno empezó a tener cada vez menos y vino su médico particular a verla y ya estaba mucho mejor y me dijo capaz que le hacen una biopsia para tener una confirmación y le sacan todo eso y consulta con otro médico y me dijeron que no, que la biopsia era una cosa y la extirpación era otra y que no la recomendaba entonces seguimos con el tratamiento y yo vi que estaba mucho mejor y el médico me decía que estaba bien. Yo estuve en un congreso en Montevideo en el cual había una bióloga cubana que está haciendo una investigación en el Instituto “Clemente Estable” y yo le pregunté sobre el Dr. Llano y ella me dijo que tuviera plena seguridad que lo de el Dr. Llano era una cosa seria ella no esta en esa área porque solo esta estudiando hace 1 año y medio todo lo que tiene que ver con la marcela acá en uruguay eso fue en Setiembre, en Octubre prácticamente tenia el 90 % sano ya no tenía casi nada, y el dentista me confirmó que tiene la lengua sana con una reparación de las papilas normal y usted la mira y no tiene ni cicatrices y seguimos dos meses más con el tratamiento y lo terminamos y nunca más tuvo nada, está

curada y ya no toma mas las gotas yo quisiera que mucha gente supiera y usara esto como alternativa tal como es medicina alterativa

P.: si a veces los caminos de la medicina tradicional se cierran

H.: No es que se cierren, nos tenemos que acostumbrar a esas cosas, lo que pasa es que hay tanta gente que engaña que la gente no encuentra las personas serias pero el Dr. Llano tiene toda la documentación porque yo la vi y tiene una estadística importante de casos que han andado bien yo la verdad no tengo palabras para agradecerle por lo que hizo por mi mamá.

P.: Su testimonio es muy importante por que estamos hablando con una persona muy vinculada con la medicina, cuéntenos su currículum a grandes rasgos

H.: Si, yo soy graduada en la Escuela Universitaria de Enfermería, ahora Facultad de Enfermería, yo me especialicé en Estados Unidos dentro del tratamiento intensivo, fui docente de la Escuela de Tecnología Médica, es decir que hacia toda la parte de atención al enfermo, todos los estudiantes para las carreras paralelas, técnicos en radiología ,hemoterapia en tecnocardiologo, que es mi otra especialidad complementaria de eso y bueno hasta hace 1 año fui Secretaria General del Consejo Regional de Enfermería del Mercosur.

P.: Y en el Hospital de Clínicas estuvo como jefa?

H.: En el Clínicas estuve 35 años, primero estuve en el piso 11, después en el Departamento de Cardiología donde era mi especialidad y en los últimos años por concurso gane la Jefatura de la Consulta Externa

P.: Yo le agradezco y creo que es muy valioso todo lo que usted nos ha contado que se suma a otros testimonios, estamos viendo que acá las cosas se toman en serio.

H.: Si yo creo que si... Sobre todo una cosa que está documentada, es la primera vez que veo que alguien esta haciendo un tratamiento con una documentación por que me parece fundamental que la gente conozca al Dr. Llano, a nosotras nos ayudó mucho yo decía “hay dios mío”, porque yo sabia cual era el pronóstico, después viene la traqueotomía y todas esas cosas que la lengua se va a empezar a desmatizar y no va a poder comer, y nada de eso pasó, ella come cualquier cosa...

SRA. IRIS GONET de la ciudad de Velásquez
Padecía cáncer de seno

Periodista: como esta después de tanto tiempo?
Sra. Iris: Muy bien, gracias a Dios estoy muy bien sigo con los controles médicos periódicamente por supuesto...y justamente hace poquito estuve con la oncóloga y me encontró muy bien tengo chequeos y análisis para hacerme pero sigo bien.
P.: Recuerda la última vez que nos vimos los informes mas recientes le daban normales.
Sra. I.:si, y siguen normales, lo cual no quita me sigo controlando.
P.:las gotas las sigue tomando?...
Sra. I.:no hace un tiempo largo que no las tomo el Dr. Llano consideró que ya no era necesario por que había seguido muy bien entonces me dio de alta.
P.: Y cuando dejó de tomar las gotas ¿sintió alguna descompensación que el cuerpo le pidiera, que se hubiera habituado a tomarlas?
Sra. I.: No en absoluto, seguí perfectamente no sentí ningún cambio.
P.: ¿Así que al empezar a tomar las gotas no sintió ningún efecto secundario?
Sra. I.: No , ninguno.
P.: ¿Y al dejarlo tampoco?
Sra. I.: No en ninguna de las dos oportunidades.
P.: Así que controles médicos periódicos pero bastante distanciados.
Sra. I.: Si cada 6 meses veo al oncólogo y me ha encontrado muy bien siempre.
P.: ¿Y le recomendó a alguien el tratamiento?
Sra. I.: Si por supuesto a muchas amigos y familiares y algunas amigas que se que han andado muy bien
P.: y los médicos al enterarse que usted había hecho este tratamiento ¿cómo reaccionaron?
Sra. I.: No, ellos están de acuerdo que uno pueda tener una medicina complementaria y muchas veces en la parte de preocupación que uno siente por una enfermedad tan seria busca otro recurso

entonces, por lo menos mi doctor no lo consideró malo.

P.: en ninguna ocasión le puso objeción

Sra. I.: No, no que esperanza...yo ya no estaba en tratamiento médico yo ya había pasado la quimioterapia hacía un tiempo y ya no tenia otro tratamiento.

P.: Así que usted se recupero solo con las gotas del Dr. Llano

Sra. I.: Claro, sí, si el nódulo que había aparecido me habían mandado a Leborne a los 6 meses a repetirlo y el Dr. Llano se rió y me dijo valla tranquila que a los 4 meses usted ya no va a tener nada y efectivamente cuando volví a los 6 meses tenía el seno totalmente limpio, no tenía ningún resto del tumor que tenía.

SR. LUIS RODRÍGUEZ de la ciudad de Rocha
Padecía cáncer de pulmón

Periodista: que bueno verlo bien después de tanto tiempo como ha pasado?

Sr. Luis: Muy bien gracias a dios

P.:y que dicen los médicos?

Sr. L.:bueno me dijo el Dr. que a los 5 años estoy prácticamente curado y ya llevo 5 años y unos meses

P.: Como que ya paso todo, ya le dio un alta definitiva

Sr. L.: claro el me dijo "a los 5 años se cura", la ciencia lo da por curada pero llevo 5 años y unos meses no obstante sigo tomando los remedios de siempre

P.: ¿ Y han sido 5 años de buena calidad de vida?

Sr. L.:ah si de buena calidad de vida si gracias a Dios.

P.: Sin dolores, sin privaciones...

Sr. L.: No , no me privo de nada , yo manejo y ando por todos lados

P.: Y sigue andando en bicicleta?

Sr. L.: Si andaba hasta que me la robaron

P.: Porque recuerdo que la última vez que vinimos andaba perfectamente en bicicleta, cosa impensable para una persona que tuvo un problema de salud como el suyo , usted nos contaba que al principio tenia problema para respirar

Sr. L.:Ah sí si tenia si pero por suerte se me fue todo

P.: ¿Y sigue tomando las gotas?

Sr. L.: Si las sigo tomando si como las voy a dejar ¡¡

P.: Usted sabe que hay gente que las dejo de tomar porque se sienten bien y no tienen ningún efecto secundario

Sr. L.: No por favor

P.: Y no esta medio pasado de kilos?

Sr. L.:medio gordito estoy si pero que vamos a hacer.

P.: ¿Cuánto llego a pesar cuando estaba enfermo?

Sr. L.: Pese 45 kilos... Y ahora peso 69 y estuve pesando mas alcance a pesar 71 o 72 kilos.

P.: ¿Y cuantos años tiene?

Sr. L.:Ahora tengo 61 años.

P.: Bueno nos da mucho gusto verlo bien esta gira que estamos haciendo es para confirmar que los efectos de la medicación de Dr. Llano no es una cosa pasajera que cure por un tiempito, confirmamos que es una cura perdurable.

Sr. L.:como no yo por lo menos me siento reconfortado.

P.: Y es una medicación que se pueda recomendar verdad

Sr. L.: Si yo la he recomendado muchísimo porque creo que nadie se puede sentir mal por tomar esta medicación

P.: ¿Y los médicos se enteraron que usted estaba tomando las gotas?

Sr. L.: Si se enteraron, se entero la doctora a la cual no le gusto que las tomara pero después yo cambie de doctor y él me decía que si las tomara el que estaba de acuerdo.

P.: Muy bien y ¿qué especialidad tiene el doctor?

Sr. L.: Es un oncólogo de Montevideo que viene cada 15 días

P.: Bueno sr. Rodríguez que siga bien y será hasta nuestra próxima visita

Sr. L.: Muchas gracias y a las ordenes.

DR. TABARÉ SOBRERO de la ciudad de Rocha
Hermano de una paciente que padecía cáncer de vejiga

Periodista: ¿qué piensa usted sobre la investigación del Dr Manuel Llano del trabajo que esta haciendo?

Dr. Sobrero: Mire el conocimiento científico tiene varias patentes, varios orígenes, quizás el principal sea el conocimiento empírico, es decir saber que una cosa es eficaz para tal cosa y después entrar al terreno técnico científico y poderlo demostrar por ejemplo vamos a dar un ejemplo conocido, el ácido acetilsalicílico es el principal componente de varios analgésicos... Como .. Geniol, mejoral aspirina , en su origen se sabía por parte de los habitantes de la antigua europa que la corteza del sauce contenía un principio que era eficaz para eso, posteriormente se le aisló, se le purificó se le empleó bajo normas técnicas y ese extracto de corteza de sauce es el ácido acetilsalicílico que quiere decir todo esto, que todos los conocimientos científicos tienen una base original antigua en la cual se sabe que algo es bueno para algo pero no se sabe por que, en el caso del principio que se le aisló, que se desarrolló, que desenvolvió el Dr. Llano tiene una base científica y ya a esta altura que está aprobada por pruebas in vitro, ¿qué son pruebas in vitro? Que son aprobadas fuera del organismo que se realizan en la facultad de medicina y tiene una impresionable casuística en el supremo terreno que abala todo, que es el terreno de la práctica, es decir eficacia en todos los tipos de tumores que se estudian bajo la denominación epitelioma y esa casuistica impresionante aquí en Rocha tienen varios ejemplos concretos que son públicos y notorios que lo han abalado como un medicamento de primera línea para combatir ciertos tipos de tumores, siempre conviene aclarar que no es de un valor genérico. El ingreso a la medicina humana propiciado motivado y auspiciado por los médicos revela que el medicamento ha salido ya de la orbita original, de un simple conocimiento técnico... pero no todavía que hubiera llegado a la órbita de la

medicina si no que son varios los médicos que y me consta que lo están utilizando en medicina humana sin mayor difusión, ¿a qué se debe? A que en uruguay los conocimientos empíricos que se llevan a la practica lamentablemente demoran mucho en imponerse y se imponen primero en el supremo tribunal de la practica y después llegan a círculos académicos.

P.: La explicación que plantea el Dr Llano, es decir una teoría científica que el plantea usted considera que ya esté suficientemente probada?

Sr. S.:Bueno, la casuística lo abala, una casuística que va en aumento que no es una casuística que la citemos como valor histórico si no de valor actual permanente.

P.: Este camino que esta transitando el Dr. Llano, a usted le parece que merece un mayor apoyo fiscal? A mi me da la sensación de que el gobierno o los organismos oficiales no auspician este tipo de trabajos ¿no?

Sr. S.: Pero desde luego que no, tenemos una orfandad con relación al apoyo a los inventos nacionales que son muchos, lamentablemente muchos pero todos postergados, retardados y demoran en llegar a la verdadera esfera de influencia hacia el público en muchísimos años no hay quien lo abale, quien lo certifique y quien lo promueva.

P.: Se pierde tiempo y a lo mejor beneficios.

Sr. S.: Se pierden vidas más que tiempo...

P.: Bueno doctor Tabaré Sobrero agradezco su aporte...

P.: Como siempre estamos a la ordenes.

Entrevista a Pedro Jorge Skunca de la ciudad de Montevideo
Padecía metástasis pulmonar y cáncer de pierna

Periodista: bueno cuéntenos su experiencia que ha tenido con los productos del doctor manuel llano

Padre: La verdad una excelente calidad de vida , a mi hijo le hizo un bien bárbaro , después que lo operaron por segunda vez me dijeron que no había caso , que ya no había mas vuelta con el porque le había tomado los dos pulmones y vine a ver al doctor llano y...le traje el expediente de el y l vio y me dijo que no estaba seguro pero habían tres cualidades que podían ser muy buenas,. Las tres cualidades eran dormir tranquilo comer mas y... Refortalecer las defensas a la prueba esta que a los dos meses y medio de empezarlo a tratar lo que el tenia en los dos pulmones desapareció y hasta el dia de hoy no ha aparecido nada

P.:a que edad le empezó el problema?

Padre: A los 7 años

P.:y usted enseguida lo llevo al medico?

Padre: si lo llevamos al hospital ,me lo trataron e inclusive lo empezaron a tratar y le hicieron la primer operación para la biopsia y se la hicieron mal y le cortaron el tumor al medio y ahí se le expandió en toda la vaina nerviosa , bueno le hicieron mas quimio de lo que le tuvieran que hacer para sacarle por que le había tomado la vejiga y todo y salió de ahí y lo operaron , le hicieron una operación grande , le sacaron todo el músculo , un injerto , salió bien pero antes del año volvió a repetir en un pulmón y al mes y poco le había tomado los dos pulmones y lo operaron y todo pero dijeron que ya no había vuelta , lo operaron le hicieron una biopsia en los pulmones y todo pero ya no había caso ya no había solución de operarlo mas. Pero después que lo traje acá al doctor llano la verdad que estoy muy conforme por que le hizo un bien bárbaro a la prueba esta como esta el

Dr. Llano: ¿y cuanto tiempo hace que lo estoy tratando?

Padre:usted hace 1 año y medio que lo trata

Dr. Llano: y tuvo alguna contraindicación con el tratamiento?

Padre: no ,no nada la única reacción que tuvo que a los dos días de empezar a tomar las gotas empezó a dormir bien y comer come como lima nueva, ningún problema mas tuvo

P.: y simultáneamente tuvo medicación de los médicos además de las gotas del Dr. Llano

Padre: No hace un año y medio que no toma nada mas que la gotas del doc llano

P.: Pero usted igual lo lleva a control

Padre: si cada 3 meses tiene un control hasta el desarrollo y después del desarrollo se vera

P.: y que dicen los médicos de esta mejoría especular que tuvo?

Padre: los médicos en realidad dicen que el tenia un dios aparte por que de un principio el fue un privilegiado vamos a decir por que lo operaron y la recuperación de el nunca vista mundialmente a según los médicos de la primera operación... Y bueno la fortaleza de el la verdad nunca se quejo de nada que inclusive decían que era una cosa extraña lo de el... Por que no se quejo nunca

P.: ¿y ellos sabían que usted le daba las gotas?

Padre: Cuando a mi me dijeron que ya no tenia mas opciones que lo traje acá , y le dije al Dr. Castillo que yo tenia la dirección del Dr. Llano y el me dijo que hiciera lo que quisiera que si bien no le hacia mal tampoco, bueno cuando yo vi que las gotas le habían hecho bien yo voy y le digo a el de lo bien que le habían hecho las gotas y el me dijo " mire no me venga con cosas raras esas son cosas de dios ", no son cosas de dios le dije son cosas de las gotas lo que pasa es que ustedes los médicos no quieren dar el brazo a torcer pero hay que comprender las cosas usted a mi me lo desahucio y el chiquilín gracias a dios esta bien y se le desapareció todo lo que tenia y el me dijo..."'si si lo que pasa es que es muy fuerte" si yo se que es fuerte pero por mas fuerte que sea si no hubiera tomado las gotas...y el me dijo..."hágame el favor no me hable mas nada

P.: bueno vamos a hablar un poquito con el protagonista de esta historia ¿cómo te llamas?

Niño: Me llamo Fabricio

P.:como te sentís?

Niño: bien

P.:estas yendo a la escuela?

Niño: si

P.:y podes hacer vida normal. Correr jugar?

Niño: si y juego al fútbol en la escuela y fuera de ella

P.: Bueno muchísimas gracias por su valioso aporte y contarnos su experiencia...

Entrevista al Sr. Enrique Cruz
de la ciudad de Montevideo
Padecía cáncer en la sangre

Periodista: Bueno cuéntenos que tratamiento estaba haciendo usted

Sr. Enrique: No, no, yo no estaba haciendo ningún tratamiento el primer tratamiento que yo hice fue el de el doctor llano

P.: así que no tuvo ni quimio ni radioterapia antes de empezar con las gotas?

E.: claro que no , cuando yo empecé con las gotas estaba muy débil y ... después empecé a recuperarme y a comer mejor y después mi doctor me venia a ver y me tocaba y me revisaba y me decía que se había dado cuenta que mi caso era a la sangre entonces me tenían que dar el pase para la hematóloga , pero yo ya comía bien ...

P.: ¿estaba internado?

E.: si estaba internado pero yo ya tenia apetito

P.: ¿había perdido mucho peso?

E.: si llegue a pesar 57 kilos ... Y ahora estoy en casi 90 kilos, ...y bueno la homologa me vio pero yo nunca le comente a ella nada de las gotas porque mi señora antes les comento y ellos dijeron "no, no vamos a probar con la quimioterapia`` y bueno, me hicieron la quimio y las soporte perfectamente y se que a otros la quimio los dejaba mal los descomponía, los enfermaba mas, no aguantaban ,y la verdad que yo bien incluso en la ultima sección de quimio que tuve , que me dieron 6 una por mes y las ultimas 3 las hice trabajando , yo había empezado trabajar

P.: ¿su trabajo cual es?

E.: guarda de ómnibus

P.: y viajaba en los ómnibus sin problemas...

E.: Si, si normal

P.: O sea que de mañana se hacia l quimioterapia y de tarde se iva a trabajar?

E.: Exacto en mayo empecé a trabajar, el 3 de mayo y estoy

contento de que va a hacer casi 1 año que estoy trabajando y todos me preguntan si estoy bien, si me siento bien ... Y yo estoy perfectamente me siento bien y a mi me sirvió de mucho cuando empecé a trabajar por mi cabeza, porque no pienso tanto, por que cuando estaba todo el dia en casa me trabajaba mucho la cabeza y después empecé a comer, mas y mas hasta que mi doctora me dijo " bueno ahora hay que controlarse no engorde mas

P.: ¿Si que ahora el problema no sea por sobrepeso

E.: si seguro, y que empezara a hacer alguna dieta y alguna caminata y dejar el pan que e lo que mas engorda

P.: ¿y los linfomas desparecieron?

E.: y los linfomas están cada vez mas chiquitos en la tomografía se ven , cada 3 meses me mandan una tomografía y análisis de sangre , y los análisis de sangre fueron progresando y los linfomas están cada vez mas chiquitos y bueno yo cada vez mejor y nunca mas sentí nada en el estomago y como perfectamente y gracias a dios me siento muy bien

P.: y ahora la hemoterapeuta sabe que usted tomo las gotas del doctor llano

E.: no porque no les quisimos decir porque cuando mi esposa les comento ellos dijeron que no que iván a esperar el resultado de la quimioterapia y nosotros le dijimos que yo me estaba muriendo y yo no podía esperar a estar muerto del todo para hacer algo , aparte que el tratamiento del doctor llano no tiene ninguna contraindicación , con la quimio al contrario yo salía mejor que todos los que se hacían yo veía que los otros salían amarillos y débiles y yo salía caminando y me iva a trabajar y cumplía una jornada de 8 a 9 horas

P.: bueno una experiencia entonces realmente alentadora

E.: A si, la verdad que si yo estoy muy contento y no tengo palabras para agradecerle al doctor llano por que la verdad es que estoy contando mi vida de nuevo , incluso le acabo de decir que el mes que viene cumplo un año que estoy trabajando , cumplo un año de estar bien , empiezo a contar los años de

Pólipos de estómago tratados con productos Dr. Llano

1) Comienzo:

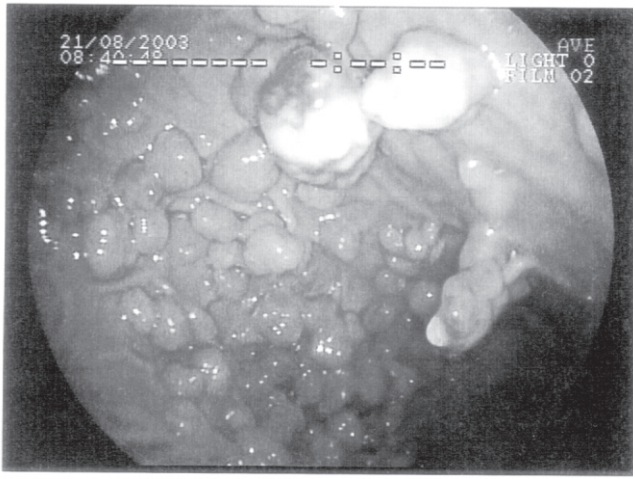

2) Ver mejoría:

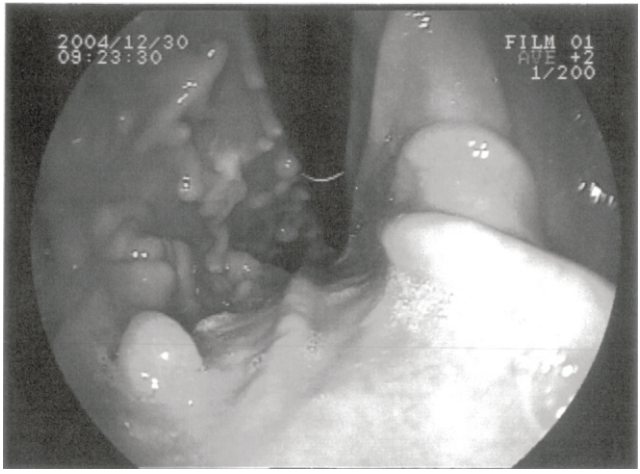

3) Ver mejoría:

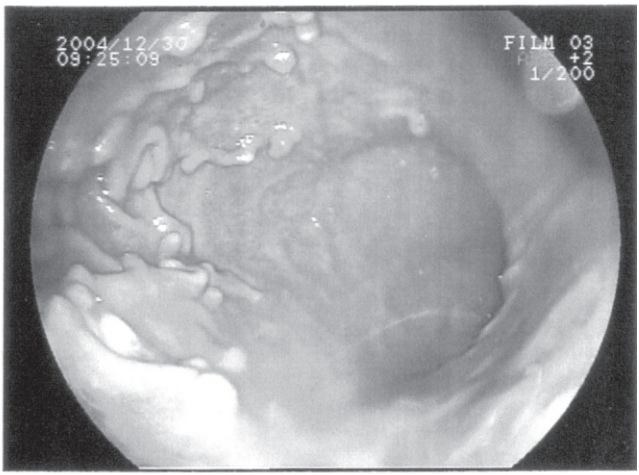

FACULTAD DE QUIMICA
COMISION DE ASESORAMIENTOS / OFICINA DE GESTION TECNOLOGICA
de la Universidad de la República Oriental del Uruguay
Avda. *Gral. Flores 2124. CC 1157. CP. 11800 Montevideo URUGUAY* Tel. 00598 2 94 18 03 Fax. 00598 2 94 19 06

INFORME DE ASESORAMIENTO

1.- Nuestra referencia **0207/10**

2.- Su referencia:

3.- Solicitante:

4.- Análisis solicitado: **Examen químico de familias de compuestos en dos preparodos acuosos de uso veterinario.**

5.- Técnica empleada: SE ADJUNTA

6.- **Resultado**: SE ADJUNTA

7.- Observaciones: .

8.- Cátedra o Servicio: **Farmacognosia y Productos Naturales**

9.- Profesional Responsable:

Q.F. Alvaro Vázquez

10.- Por la Comisión de Asesoramientos

I.Q. Mario Rabinovich

FACULTAD DE QUÍMICA
PROFESIONALES UNIVERSITARIOS
$22.00
003771

ESTE INFORME CONSTA DE 2 PÁGINAS
Los resultados expresados en este informe se refrieren a muestras suministradas por el solicitante.
Los resultados o conclusiones no podrán ser reproducidos parcialmente sin la autorización por escrito de esta Oficina
Expedido en Montevideo,24 de septiembre de 2002

RESULTADOS

Se realizó la búsqueda standard mediante reacciones en tubo con los resultados que se reportan en la tabla.

Reacción/Resultado	Muestra 1	Muestra2
Afrosimétrica	Negativo	Negativo
FeCl3	Positivo	Positivo débil
Gelatina	Negativo	Negativo
Gelatina/NaCl	Negativo	Negativo
Shinoda	Positivo débil	Positivo
Dragendorff	Negativo	Positivo débil
Wagner	Negativo	Positivo débil
Baljet	Negativo	Negativo
Salkowski	Positivo débil	Positivo débil
Lieberman-Bouchard	Positivo débil	Positivo débil
Sonnerschein	Negativo	Positivo
Quinonas	Positivo débil	Positivo

Se confirmaron los resultados mediante TLC con solventes y reveladores adecuados a cada caso.

CONCLUSIONES

1. Las muestras están extremadamente diluidas y cualquier examen posterior debería contemplar una concentración de estas.
2. Se puede confirmar la presencia de derivados triterpénicos/esteroidales y flavonoides. No se puedo comprobar la presencia de alcaloides en la muestra 2 sugerida por la reacciones en tubo.
3. Debido a la baja concentración en la muestra no se puede descartar la presencia de otros grupos.

FACULTAD DE QUIMICA
COMISION DE ASESORAMIENTOS / OFICINA DE GESTION TECNOLOGICA
de la Universidad de la República Oriental del Uruguay
Avda. *Gral. Flores 2124. CC 1157. CP. 11800 Montevideo URUGUAY* Tel. 00598 2 94 18 03 Fax. 00598 2 94 19 06

INFORME DE ASESORAMIENTO

1.- Nuestra referencia: 0207/10

2.- Su referencia:

3.- Solicitante:

4.- Análisis solicitado: Screening de acción sobre microorganismos en dos extractos vegetales en medio acuoso de uso veterinario

5.- Técnica empleada: Se ensayó actividad antimicrobiana de los dos extractos. Los microorganismos utilizados fueron *Staphylococcus aureus* ATCC 6538, *Pseudomonas aeruginosa* ATCC 27853 , *Escherichia coli* ATCC11105 , y *Candida albicans* ATCC10231. La actividad antimicrobiana se determinó según el método descrito en Alonso Paz et al. (1995) Screening of uruguayan medicinal plants for antimicrobial activity. *Journal of Ethnopharmacology*, 45:1.
Se determinó concentración inhibitoria mínima para ambos extractos, frente a todos los microorganismos antes mencionados, según método de microdilución descrito en Lennette (1985) Manual of Clinical Microbiology

6.- Resultado: Por el ensayo de difusión en placa se detectó actividad frente a *Candida albicans* ATCC10231 para ambos extractos. En el caso de los restantes microorganismos estudiados, no se observó actividad de inhibición total del crecimiento microbiano.
Las concentraciones inhibitorias mínimas para cada extracto fueron:

	Staphylococcus aureus ATCC 6538	*Pseudomonas aeruginosa* ATCC 27853	*Escherichia coli* ATCC11105	*Candida albicans* ATCC10231
Extracto 1	1:2	1:2	1:4	1:2
Extracto 2	1	1	1:4	1:2

7.- Observaciones: Debe indicarse que en el caso del ensayo de difusión en agar para *Staphylococcus aureus* se observa un halo de menor crecimiento para el extracto 2.

8.- Cátedra o Servicio: MICROBIOLOGIA

9.- Profesional Responsable: Dra. Matilde Soubes

10.- Por la Comisión de Asesoramientos

Ing. Quím. Mario Rabinovich

ESTE INFORME CONSTA DE 1 PÁGINAS

Los resultados expresados en este informe se refieren a muestras suministradas por el solicitante.
Los resultados o conclusiones no podrán ser reproducidos parcialmente sin la autorización por escrito de esta Oficina

Expedido en Montevideo, 12.08.02

CAJA DE PROFESIONALES UNIVERSITARIOS $22.00 001331

INSTITUTO DE INVESTIGACION Y DESARROLLO

LABORATORIO HORUS

Montevideo, 16 de Julio,2001

Informe 0104/01

Dr. Llano
Dra. Cecilia Martínez
Presente.

Informe sobre los resultados obtenidos en la medición de la capacidad antioxidante de los extractos alcohólicos por Uds. suministrados.

Dos métodos fueron utilizados para evaluar la capacidad antioxidante de dichos extractos:

1)Decoloración del radical catión ABTS (ácido 2,2-azinobis-(3-etilbenzotiazoline-6-sulfónico), seguida por su absorción característica a 734 nm. Este radical cromogénico estable, al interaccionar con compuestos antioxidantes es reducido, desapareciendo su absorción en el visible en un grado que depende de las propiedades reductoras del compuesto ensayado.
La habilidad de los productos ensayados de decolorar el radical ABTS, se expresa relativa a la actividad de un antioxidante conocido de referencia, en este caso ácido ascórbico, vitamina C.
La unidad de actividad antioxidante (TAA, total antioxidant activity) se define como la concentración de esa sustancia de referencia que tiene una actividad antioxidante equivalente a 1 mM de la sustancia en estudio, o en el caso de extractos, se expresa como mmol de la sustancia de referencia por kg de peso seco del extracto.
En nuestro caso, al desconocer la concentración del extracto (mg peso seco/ml), los resultados se han expresado en función del volumen del extracto.

Extracto	TAA 9mmol ascorbarto/Lextracto)
No.1	11.0 ± 0,5
No.2	11.2 ± 0.5

Esto equivale a decir que 1 ml del extracto tiene la misma capacidad antioxidante que 1.95 mg de ascorbato.

2) El segundo método ensayado fue evaluar la capacidad del extracto de inhibir el proceso radicalar de oxidación de lípidos de membrana (lipoperoxidación). Se utilizaron liposomas de lecitina de huevo y como sustancia de referencia se utilizó BHT (butilhidroxitolueno).
Los resultados se expresan como volumen de extracto (ya que desconocemos la concentración del extracto) capaz de inhibir la lipoperoxidación en un 50 % (I_{50}):

Extracto	I_{50}
No.1	410 ± 10µL
No.2	266 ± 10µL
BHT	50 nmol

LABORATORIO HORUS

INSTITUTO DE INVESTIGACION Y DESARROLLO

Esto equivale a decir que 1 ml del extracto No.1 tiene la misma capacidad de inhibir la lipoperoxidación que 0.027 mg de BHT. Y que 1 ml del extracto No.2 tiene la misma capacidad de inhibir la lipoperoxidación que 0.041 mg de BHT.

Saludamos a Ud. atentamente.

p. LUKENIR S.A.

Q. Carlos Gastellú

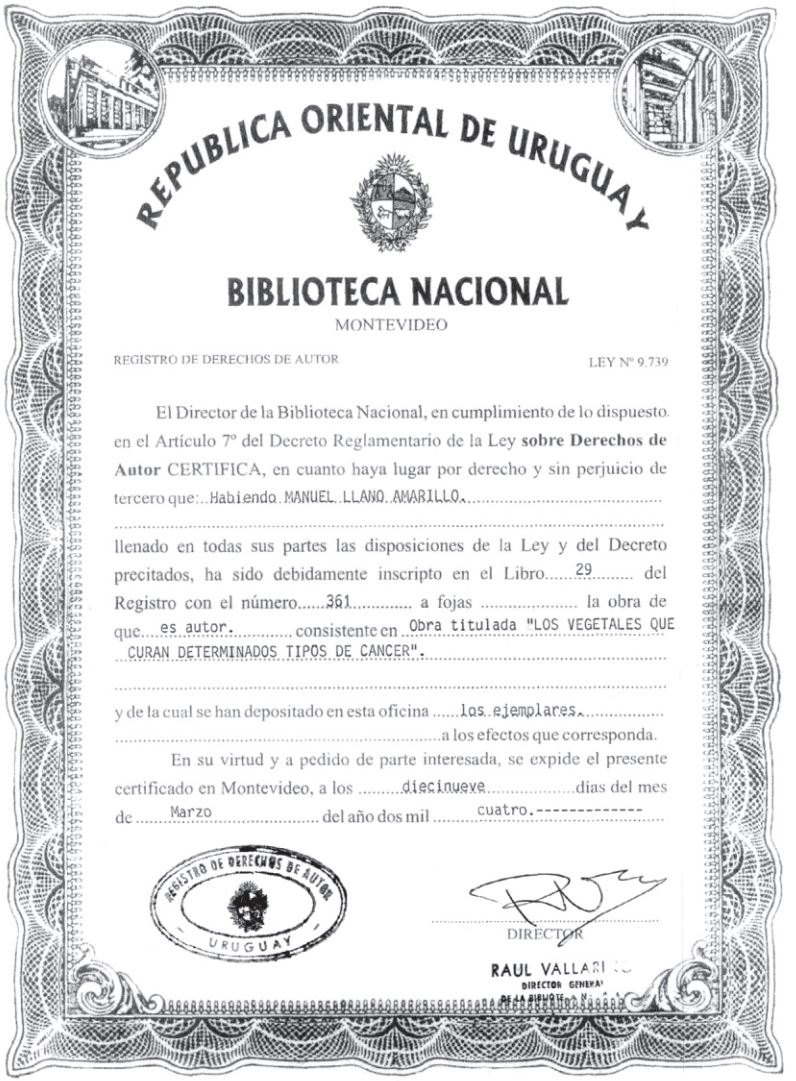

REPUBLICA ORIENTAL DE URUGUAY

BIBLIOTECA NACIONAL

MONTEVIDEO

REGISTRO DE DERECHOS DE AUTOR — LEY Nº 9.739

El Director de la Biblioteca Nacional, en cumplimiento de lo dispuesto en el Artículo 7º del Decreto Reglamentario de la Ley **sobre Derechos de Autor** CERTIFICA, en cuanto haya lugar por derecho y sin perjuicio de tercero que: Habiendo MANUEL LLANO AMARILLO, llenado en todas sus partes las disposiciones de la Ley y del Decreto precitados, ha sido debidamente inscripto en el Libro 29 del Registro con el número 361 a fojas ..... la obra de que es autor. consistente en Obra titulada "LOS VEGETALES QUE CURAN DETERMINADOS TIPOS DE CANCER". y de la cual se han depositado en esta oficina los ejemplares. a los efectos que corresponda.

En su virtud y a pedido de parte interesada, se expide el presente certificado en Montevideo, a los diecinueve días del mes de Marzo del año dos mil cuatro.----------

REGISTRO DE DERECHOS DE AUTOR — URUGUAY

DIRECTOR

RAUL VALLARINO
DIRECTOR GENERAL
DE LA BIBLIOTECA NACIONAL

REPUBLICA ORIENTAL DEL URUGUAY

TITULO DE MARCA

LA DIRECCIÓN NACIONAL DE LA PROPIEDAD INDUSTRIAL

CERTIFICA

Que cumplidas las formalidades establecidas en la Ley 17.011 de 25/09/1998 y en el Decreto Reglamentario N° 34/999 de 03/03/1999, se concede el registro de la marca: **N° 329409**

DR. MANUEL A. LLANO

Titular: **MANUEL ANTONIO LLANO**

Clases según documentación adjunta: **5**

Fecha de concedida: **05/07/2001** Vigente hasta el **05/07/2011**

N°2665

Montevideo, 7 de Marzo de 2002

Dr. Ariel Callorda Salvo
DIRECTOR

REPUBLICA ORIENTAL DEL URUGUAY

TITULO DE MARCA

LA DIRECCIÓN NACIONAL DE LA PROPIEDAD INDUSTRIAL

CERTIFICA

Que cumplidas las formalidades establecidas en la Ley 17.011 de 25/09/1998 y en el Decreto Reglamentario N° 34/999 de 03/03/1999, se concede el registro de la marca: **N° 345361**

3CV DR. LLANO

Titular: **MANUEL ANTONIO LLANO AMARILLO**

Clases según documentación adjunta: **5 (S/D)**

Fecha de concedida: **01/12/2003** Vigente hasta el **01/12/2013**

N° 11071

Montevideo, 16 de Marzo de 2004

Dr. Jorge L. Fernández Piriz
Director

REPUBLICA ORIENTAL DEL URUGUAY

TITULO DE MARCA

LA DIRECCIÓN NACIONAL DE LA PROPIEDAD INDUSTRIAL

CERTIFICA

Que cumplidas las formalidades establecidas en la Ley 17.011 de 25/09/1998 y en el Decreto Reglamentario N° 34/999 de 03/03/1999, se concede el registro de la marca: **N° 345363**

AC2V DR. LLANO

Titular: **MANUEL ANTONIO LLANO AMARILLO**

Clases según documentación adjunta: **5 (S/D)**

Fecha de concedida: **01/12/2003** Vigente hasta el **01/12/2013**

N° 11069

Montevideo, 16 de Marzo de 2004

Dr. Jorge L. Fernández Piriz
Director

REPUBLICA ORIENTAL DEL URUGUAY

TITULO DE MARCA

LA DIRECCIÓN NACIONAL DE LA PROPIEDAD INDUSTRIAL

CERTIFICA

Que cumplidas las formalidades establecidas en la Ley 17.011 de 25/09/1998 y en el Decreto Reglamentario N° 34/999 de 03/03/1999, se concede el registro de la marca: **N° 345362**

PR1V DR. LLANO

Titular: **MANUEL ANTONIO LLANO AMARILLO**

Clases según documentación adjunta: **5 (S/D)**

Fecha de concedida: **01/12/2003** Vigente hasta el **01/12/2013**

N° 11070

Montevideo, 16 de Marzo de 2004

Dr. Jorge L. Fernández Piriz
Director

TRATAMIENTOS CONTRA EL CÁNCER

Cirugía

Quimioterapia

Radioterapia

Hormonoterapia

Interferón

Bloqueadores del metabolismo energético

Una vía más para tratar de dominar a la célula tumoral.

Dr. Manuel Llano:
Tel. (0455) 7108 - Cel. 099 853 018
e-mail: drllano@hotmail.com
www.homeollano.com